政治的解決の必要 林陸相が力說す
けふ首相、外相と會見
注目される在滿機構改革問題

【東京電話】在滿機構改革について目下河田書記官長の手許において國外、拓三省間の事務的折衝によつて問題を解決せんとしてゐるが、命令系統の點で三省間の意見對立しこのまゝ折衝を重ねるも解決至難の實狀にあるため陸軍では此の問題の解決は相當の急を要するのみならず、解決を遷延するにおいては派生的問題を惹起し面白からざる結果を招來する恐れあるので、政治的折衝によつて解決する必要ありとし、林陸相は卅一日閣議散會後廣田外相と會見、同問題の政治的解決の必要を力說し、更に岡田首相と會見、首相の手許において政治的折衝によつて急速に解決の必要あるを力說し、岡田首相、廣田外相、林陸相の三相會議を開き政治的解決をはかりたき旨を進言するところがあつたが、陸相はこの問題について相當强硬な意見を持してをり、一方廣田外相も外務案を固守するか、然らざれば現狀維持を取つてゐるため前途は相當注目されてゐる。

首相乘出は尚早 迂餘曲折を豫想さる
なほ暫く事務的折衝

【東京電話】在滿機構の改革問題に關しては陸、外、拓三省の[illegible]は在滿機構の改革に關しては命令系統、監督權機關の形式等について[illegible]を見る必要があり、未だ事務的折衝の間において事務的折衝を行つて議論があるか、大體の局面においては[illegible]解決が絕望といふ譯ではないが、今日までのところ三省互に[illegible]ては意見の一致を見てゐるのであるが、なるべく事務的に解決を[illegible]に自省案を[illegible]してゐるので[illegible]、從つて同問題が閣議に向つて一步を進めるまでに至つてゐるのであらう、[illegible]事務的折衝による解決は困難として[illegible]問題として移されるまでには相當の迂餘曲折あるものと豫想されてゐないので、[illegible]政治的折衝を要[illegible]首相が乘出す[illegible]

洛東江改修 三案の內容

本府に開かれた第一回臨時治水委員會で、實地調査の上再檢討すべきものとして殘された問題、すなはち洛東江改修案は次の如く三案あつて、その內容は

一川案 現在工事が九分以上すみ補强工事を殘してゐるのだが、同案でゆくものとすれば今回の水害に鑑み更に補强の要を益す必要あり、その經費百六十一萬五千圓を要する

二川案 新たに設けるべき他の一川は三百四十萬圓で、その際の現在川の改修補强は百卅萬八千圓計四百六十萬八千圓を要する

一川、二川折衷案 これは水門擴張であつて、其擴張費は百五十萬圓、現在川改修補助費二川案の場合同樣百三十萬八千圓、計二百七十萬八千圓を要する

以上三案のうちいづれをとるかは既報の如く九月十日頃實地踏査の上、十月上旬委員會を再開して決定するわけである

天皇、皇后兩陛下
來る六日宮城へ
御歸還仰出さる

【東京電話】目下那須御用邸に御駐輦中の天皇、皇后兩陛下には愈々來る六日皇太子殿下、照宮、孝宮、順宮三內親王殿下御同伴、御久方振りにて宮城に御還幸あらせらるゝ旨三十一日正式に仰出された

定例閣議
軍縮問題について
兩相から說明報告

【東京電話】三十一日の定例閣議は午前十時より首相官邸に於て開催、先づ廣田外相より近く軍縮豫備交渉開始に伴ひ、帝國政府の根本方針及び之が訓令案につき近く閣議に協議したいと考へるが、その參考のためワシントン及ロンドン會議その他軍縮問題に對する各國協議の沿革經過等につき簡單に報告して置きたいと述べ、ワシントン會議以來の軍縮問題につき外交的立場より詳細に報告したが、次いで大角海相より軍縮會議に伴ふ帝國海軍力の伸張に關し詳細說明し、現有海軍勢力の缺陷を指摘する處あり、閣議は兩大臣の說明に對し後藤內相、床次遞相、內田鐵相その他の閣僚より質問あり、廣田、大角兩相より答辯し午後零時三十分散會した

朝鮮總督府道局官制改正の件決定

【東京電話】三十一日定例閣議決定事項左の如し
一、朝鮮總督府鐵道局官制中改正の件

軍縮達成に何等効果を與へぬ
米の艦型等縮小案と我海軍當局の見解

【東京電話】アメリカ海軍が英國の主力艦艦型縮小に對應するため主力艦の噸數を三萬二千噸、主砲を十四吋に縮小する用意あるを發表したことに對し、我海軍當局は之が爲め何等の意義ある軍縮達成は出來ないと斷じ、本質的の解決であると見るは間違ひであると指摘し次の如き見解を下してゐる

一、アメリカの主力艦の質的縮小は軍縮會議の利用擴張その他製艦技術の發達に伴つて縮小し得る程度に止め、現在の三萬五千噸十六吋主力艦の性能を縮小するに反對してゐるのであるから、日本及英國の主張する二萬五千噸までに縮小し攻撃性能を低下せんとするとは全然趣旨を異にし、眞に互ひに他を攻撃せぬ軍縮達成の精神に基調を置いたものでない、即ちアメリカの質的縮小は何等その東洋政策と遂行作戰に變更を加へたるを意味せず、從つて日本及英國に與へる脅威には少しの變化もない

一、アメリカは元來東洋政策の遂行を支持するため、渡洋作戰に基き大艦主義を主張してゐるがさりとて三萬五千噸を超える時はパナマ運河の通過が不可能となる、即ち三萬五千噸は米國海軍がその艦隊を大西洋及太平洋へ移動する際、パナマ運河を利用し得る最大の噸數であるが、現在の性能を減少することなく日本及英國に對する脅威が增大する

一、米國の斯くの如き根本に基く從來の艦型縮小案は徒らに國際關係を刺戟し、軍縮達成に何等の効果を與へるものでない

全米綿織物工に對し いよく罷業指令
一日夜を期し決行

【ワシントン三十日聯合】アメリカ綿織物聯合組合は愈よ九月一日午後十一時三十分を期し總罷業を行ふに決し、三十日全國五十萬の綿織物工に對し罷業指令を發した、更に同組合は羊毛、絹、人絹その他の人造絲製造業の從業員三十萬に對しても、何時でも罷業に合流出來る準備方を指令した今回の爭議の原因としては

一、勞賃引上げ
一、勞働時間の短縮
一、團體交渉權の承認

の三條件を提げて資本家側に迫り既に五月三十日にも六月四日にも總罷業決行の指令を出したが、その後聯邦政府の調停で罷業計畫は一時中止となつた、然るに最近に至り形勢も惡化し八月十六日組合總會は愈よ綿織物職工に總罷業斷行を九月一日か、それ以前に決行すべき旨を罷業委員會に指令し來つたが、二十四日に綿織物業保局が調停に乘り出し、更に二十七日には聯邦勞働局が調停に乘り出したが何れも失敗に歸し、今や總罷業は不可避の形勢となつた

米調委員
兩院委員外の

【東京電話】米穀對策調査會委員は三十一日午後官制公布と同時に任命されるが、貴衆兩院の委員以外の學識經驗者は左の如くである

東京帝大教授 佐藤寬治
京都帝大教授 橋本傳左衛門
大阪商大教授 河田嗣郎
帝國農會長 土田萬三郎
東京米穀取引所長 上田彌兵衛
朝鮮殖産銀行頭取 有賀光豐
日銀總裁 土方久徵
木村德太郎
山ノ內[illegible]

貿易關係の增進を期す覺悟
イギリス產業聯盟滿洲視察團
廿九日聲明書を發表

【ロンドン三十日聯合】イギリス產業聯盟滿洲視察團は二十九日ロンドン出發に當り、セリグマン氏の名を以つて次の如き聲明書を發表した

產業聯盟視察團の主なる目的は日本および滿洲國とイギリスとの間における通商貿易關係の增進をはかるにあり、我等一行は右觀察に當り相當困難に逢着することがあるとも思はれるであらう、かくて今後我國の傳統多い極東諸國とイギリスとの通商貿易發展に貢獻をなすだらうとは疑ひない、視察團は半非公式だが日本政府當局および滿洲國政府においては一行の訪問を歡迎し、進んで一行に援助を與へられるとのことである一行は日本において新たに有業家同志と接近をはかり、日英兩國貿易關係の增進を期する覺悟である、一行の旅程は三ケ月以上に上るが目的達成次第歸國するであらう

蘇の聯盟加入
瑞、和兩國反對

【ロンドン卅日電通】イギリス外務當局は、ソヴエート聯邦の聯盟加入に對する各國政府の態度を探索の結果に關しては一切言明を避けて居るが、先づポーランド、スキス、オランダ諸國の意向を總め、ポーランドが若しソヴエートが常任理事の椅子を得るならばポーランドも亦之れを要求すべくスキス、オランダ兩國は共に蘇聯の加入に反對の態度を持して居ると

猶太人排斥運動取締
ドイツが近く命令を發布か

【ベルリン卅日電通】ナチスのユダヤ人排斥運動は海外におけるユダヤ人が反ドイツ熱を喚び起し、ドイツ品をボイコットする傾向增大した觀あり注目されて居つたがヒトラー總統の片腕としてナチス代理總統を勤めるルドルフ・ヘース氏は、今回ナチスのユダヤ人排斥運動取締を目的とする命令を近く發布せんとしてゐると傳へられて居り、右命令はナチス黨員がユダヤ人問題に關係することを事實上嚴禁するものであると

瓦房店事件
再び紛糾か
領事館側も相當の決意
成行は注目さる

【奉天卅日聯合】瓦房店事件により關東廳と領事館側との確執は遂に佐藤兵隊司令官を中心とする蜂谷總領事、酒井司法領事、青木關東廳警務課長、立川奉天憲兵隊長等の會見協議の結果、或程度雙方の諒解なり解決への一步を踏出したが、最後に附せられてゐた會議の內容につきこれが解決條件ともいふべきものが關東廳より傳へられ、領事館側ではこれを頗る遺憾とし蜂谷總領事は抑項の如く語つたが、領事館側では今次の紛糾の重點と稱せられる高田書記生を検事事務取扱ひに任命したのは何等違法の行爲でなく且つ慣例を破るものではない、河本検事々務取扱は關東廳を兼任してをる點に鑑み、同原を取扱べるの心境的苦衷を察し、その立場を考慮し別個に高田書記生を検事々務取扱ひに任命したものである、しかるに同検事々務取扱ひがその職務を遂行せんとするや、關東廳側ではその取扱ひに對し妨害的態度に出で、殊に瓦房店署長以下に對する呼出狀の如きも充分禮を拂はれたるにも拘はらず、これを突返へすなどの現狀において、强ひてその職務を遂行せしとすれば收拾すべからざる事態を惹起する恐ありとなし頗ぶく强硬的態度を持してをるが、高田検事々務取扱ひを本事件より手引かしめるが如きことはなく相當の決意を有してをり、今後雙方の態度如何によつてはまたまた紛糾を重ねるものと見られる、なほ蜂谷總領事は關東廳長官より外務省に報告した「瓦房店問題に關し總領事側の態度に遺憾の點があつた」旨の情報についても問題化せんとしてをり、こゝ數日間の推移は注目されてゐる、一方検事々務取扱ひの職務遂行に當り關東廳のとつた妨害的態度は憲法を無視するものにして、斯くては帝國の領事裁判は危機に瀕するものといふべしとて關東廳管下の法曹團および內地法曹團の一部に反響を呼び、司法權擁護の機運が高まりつつあるが關東廳管下法曹團では委員を擧げて首相の調査を進めてゐる

間違つた行ひ斷じてなし
蜂谷奉天總領事談

【奉天三十日聯合】蜂谷奉天總領事の談 會議の內容は紳士的協定により一切申上げることは出來ないが、吾々は公明正大若も間違つた行ひは天地神明に誓つて斷じてない、吾々は國家的見地から道理に基き問題を圓滿に解決遂行せしめるため努力する以外何物もない、但し從來の經緯、デマは之を一掃したい、高田検事々務取扱を本事件から手を引かしめるといふが如きことは全然ない、かゝることが傳へられるのは頗る遺憾である

移住豫算
約四十五萬圓
南鮮水害罹災者

南鮮水害罹災者の西北鮮および滿洲（營口、綏化、河東）方面の移住豫算は、西北鮮の農民移住二十七萬圓、同勞働者移住六萬圓、滿洲移民八萬圓計四十一萬圓である

本府 來年度豫算
今明日中に編成完了

十年度豫算は水害對策費等に惱まされ財務局で行きなやみとなつて編成中であるが愈よ今明日中に完了する、從つて林財務局長は九月上旬には東上の豫定

陶磁器輸入商 組合聲明

【スタザイア卅日聯合】陶磁器輸入商組合は三十日附で左の聲明書を發表した

同國において陶磁器業界の改善をはかり、輸入の調節をなし市場の安定を保持し共存共榮を目的とすべく、今春來組合結成途上にありし我が組合は、はからずも同國政府と意見の一致せざる點あり、遂に突如陶磁器輸入制限令の發令を見るに至り、總ていて會商の進行を停頓せしめるに至りしは甚だ遺憾とするところなり、然るに其後帝國代表の斡旋により漸くその誠意を解するに至りしものゝ如きも、この際敢然組合を解散して設立前の狀態に一回戾り、早晩國情調査を求めた上組合を組織するにおいて始めて完全な組合結成の效力を發するものと信ず、且つ斯の如く誠意を披瀝するにおいては會商の局面を好轉せしむべきとともなり、最善の措置と確信し、茲に組合の解散を中外に闡明し、我々の意圖の他なきことを聲明す

日ポ條約廢棄

【リスボン三十日電通】ポルトガル政府は一九二三年三月締結の日本ポルトガル兩國の通商條約廢棄を發表した、但し新條約締結に關し友誼的交渉が繼續されてゐる旨を併せて發表した

米調會への下打合會
本府の態度を決定すべく

三十一日午前十一時から今井田總監室に同總監、渡邊農林局長、湯村殖産局長、石塚、吉池兩課長技師、矢島拓務省朝鮮部長技師が集り、米穀對策調査會に臨む本府の態度を決定すべく下打合せを行つた

人

◇松田三菱重役 卅一日入城朝鮮ホテル
◇朴春琴氏（代議士） 卅一日午前十時五十分汝矣島着飛行機で歸東

會

關東震災追悼法會 東京會主催で一日午前十一時半から龍山東本願寺で執行、午前十一時五十八分一分間默禱をして後法會を行ふ、一般の參列希望

ゴシップ

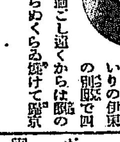

民政黨總裁若槻禮次郎男、お粥に[illegible]いりの伊東の別莊で四十四日を過こし近くからは東京へ歸京の噂らぬくらゐ捷けて歸京した
『いゝ色にこげましたね、ハゼのツクダニ見たいですよ』と言へば持ち前の謙讓を出し『いゝえ、それほどでもありません』

天地玄黄

在滿機構改革案は三つ揃ふて三すくみだぞが首相まで手を引いて四すくみは前代未聞
◇
頭をたてれば頭の三つある化物ができるし、といつてルッポに入れて愁るべくなる代物でもなし
◇
アムール艦隊が日々の活躍ぶりやさうな、稱造をきめこんだ奴が門前を行きつ戾りつするだけのことゝ心得ふべし
◇
太平洋へ艦隊の進出おやさうな、伯父さんに貰つて誇つた玩具の軍艦を庭の泉水に浮べて、へけらかして居るだけのことゝ心得ふべし

英佛伊が各國の態度を探る

【ロンドン卅日電通】九月の國際聯盟總會にソヴエートロシアの聯盟加入は愈々既定の事實となつたので、イギリス、フランス、イタリア三國政府は日本、アメリカ、ドイツその他聯盟諸國の駐劄大使を通じソヴエートの加入に對する各國政府の態度意向等を探りつつあることが判明された

丹下左膳 (211)
林不忘作 小田富彌畫

竹筒（二）

ちつと考へ込んだお蓮様は、腑に落ち兼ねる面持ちで、
『ほんに、何うしたといふのでせうねえ。あの鹿沼新田のお關所でお調べを受けた時、母娘かといふことを妙に念を入れて訊いてゐたやうだけれど。』
風に話しかけるやうに、お蓮様は獨りごとをつゞけて
『母娘といふことに、何か意味があるかしらん……ハイ、たしかに母と娘だと言ふと、お役人衆がマア大層喜んで、早速二人を駕籠に乘せて、眞つすぐにこの家へ連れて來られたのだけれど――。』
その途中。
駕籠わきに引き添ふ侍達のヒソ〳〵話に。
『大切な客人』とか、『運よく母娘づれが通りかゝるとは、幸先がよい』とか――。
さうした言葉が、チラ〳〵とお蓮様の耳に這入つて、駕籠のなかの彼女に、しきりに首を捻らせたのだつたが。
この百姓家は、前に用意がしてあつたものと見える。
きつと持主から買ひ取つて、家を明けさせ、客を迎へる準備をして置いたものと見えて、こゝらの山奧の百姓家にしては、內部は小ざつぱりと掃除され、最近手を入れたあとも見られるのである。
翌朝にでもなれば、きつと役人の前へ呼び出されて、何うしてかういふ豫期しない好遇を受けるのか、その理由も判明るであらうが、その時自分達母娘は、この日光造營方の工人の一人、駒形名人作阿彌の身寄りの者で、彼を訪ねて入見したといふことを、申し上げればよい……。
お蓮様はさう思つて、旅の疲れにこの思ひがけない持てなしをいゝことに、その夜は手足を伸ばして休んだのだつたが……。
、イヤ、何日經つても、翌日になつても、翌々日が來ても、何の音沙汰もないばかりか、さながらこの家へ閉ぢこめられたなりに、すつかり忘られてしまつたやう――
何處から運んで來るのか、三度々々の食事などは、御馳走づくめ身のまはりの用を達するは、ちやんと侍女が付けられてゐるし、何の不足があるわけではないが。
これでは、まるで、日光へ興行にでも來たやうなもの。作阿彌に會ひたいといふことを再頭したいにも、その方法がない。
先づ、退屈しはじめたのはお美夜ちやんで、
『ねえ、母ちやん、日光の町のはうへ、お爺ちやんを探しに行きませうよ。』
『さうねえ。何時までも此處に、ぼんやりしてゐることもない。途中でお役人様に會つて訊いたら、お爺ちやんの居どころも知れるかも知れない。』
別に、戸締りが嚴重だといふわけでもなし、垣根が結ひめぐらしてあるのでもあるから、お蓮様はお美夜ちやんの手を引いて、庭づたひに、雜木林の小逕を辿らうとすると。
忽然として、五六人の足輕風の者が現れて、そのまゝ家へ追ひ返されてしまふ。
體のいゝ監禁といふことに、お蓮様が氣のついたのは、この時からだつた。
『江戸から、當山內の作阿彌といふ者を訪ねてまゐつた者です。どうぞ、作阿彌にお會はせ下さいますやう……。』
お蓮様の必死の願ひにも、足輕どもは相手にならうともしない。

森永ドライミルク
かくらしなし大當り

喜びの二重奏！ 愛兒の健やかな發育と豪華な景品大當り！

特等 五名（左の中一つ御望みの）
高級電氣蓄音器 一台
女物本場大島紬絣 一反
女物本場結城 一反
訪問着 一着
絹布夜具 一組
山葉オルガン 一台

一等 千六百名（お望みの一つ）
白米（內地米四斗入） 二俵
最新型金側腕時計（十八金） 一個
婦人用寶石入指輪（十八金） 一個
三越特製西陣御召 一反
綸羽羽織 一疋
小紋縮緬 一反
子供用高級自轉車 一台

二等 八千名（お望みの一つ）
三越特製旅行用化粧道具入 一個
旅行ハンドバッグ 一個
プレザン小紋銘紗 一反
子供高級自動車 一台
女物銘仙反物 一反
銘仙夜具地 一疋
銘仙座蒲團地 一組
高級毛布 一枚

選外 洩れなく 森永ミルクキャラメル（拾錢函）進呈

問題 ○印に文字を入れ仮に讀んで代表的育兒用乳代用練乳の名前にして下さい

ドなただにでも
○くに加らぬ
イ○ばんよい
○ルクとして
ルいのない
○うれる

回答用紙 森永ドライミルク罐內封入の「品質保證マーク」の裏面を使ふこと（マークの色に御注意）
青色マーク（一ポンド入 中罐內封入）…一枚で一口
紫色マーク（三ポンド入 大罐內封入）…一枚で三口に有效
赤色マーク（半ポンド入 小罐內封入）…だけは二枚で一口
赤色マークだけは二枚づゝまとめて送る事 一人で何口でも御應募が出來ます

「品質保證マーク」の裏面書き方
1 （右の問題の答）ドロイ○ル○
2 特等・一等・二等のお望みの景品名一つづゝ（計三つ）
3 現住所氏名
4 この廣告を見た新聞名

出し方 普通の手紙同樣三錢切手を貼つてお出し下さい
送り先 東京市芝區田町 森永煉乳會社 懸賞係
〆切 九月三十日（抽籤の上直ちに新聞紙上に發表）

昨夜、南部線襲はれ 新京行き列車顚覆

卅分間交戰し死傷者多數出づ

百餘の匪賊に猛射さる

【ハルビン卅一日發電】ハルビン發新京行夜行旅客列車が卅日午後十時三十分北鐵南部線驛附近において顚覆し、機關車一輛、貨車四輛折重なつて脱線した、この急報に接し三十一日午前一時四十分ハルビンから裝甲車を急派し、現場に出動した、更に匪賊襲撃の形跡ありとの報道に接し午前四時三十分ハルビンより第三次急援列車が出動した、列車顚覆するや附近に潜伏してゐた匪賊約百名は機關銃、小銃を一齊に浴せかけ、警乘の日本兵と猛烈な白兵戰を演じ交戰約三十分の後警乘兵は匪賊團を撃退したが佐藤一等兵は顏面に貫通銃創を受け重傷を負ふた、詳細は不明であるが何分旅行シーズンのこととて同列車には、愛媛縣教育視察團の一行及び鐵路總局野球部員、故岩永副參事の遺骨その他八十名の乘客あり、多數の死傷者があるものと懸念されてゐる南部線列車が襲撃されたことは近來稀有のことである

重輕傷百餘名

死者五名に及ぶとの情報

邦人視察團ら乘車

【新京卅一日發電】北鐵南部線旅客列車の遭難者は死者五名、重輕傷者百四名に達する旨滿洲國政府民政部に入電があつた、右列車には帝大教授で他名士乘車せるもその氏名は未だ不明である、たゞ岩永副參事官(三村指揮官)の遺骨及び附添ひ人は全部無事なる旨判つた、同列車には愛媛縣教育視察團邦人八十餘名が乘車して居り安否を氣遣はれてゐる

藤澤、內田兩事務官 拉致と判明す

愛媛縣視察團、鐵路局員ら 多數の死傷者出づ

【新京卅一日發電】大河內子爵と共に大陸科學研究院設立のため來滿中の資源局事務官藤澤威雄、內田源兵衞の兩氏は主計處の官吏に案內されハルビン視察を終り、昨夜の列車にて歸京中遭難列車に乘り合はせ遂に匪賊のために拉致された、大河內子爵は急遽新京國務院に出動し、遠藤總務廳長と救出策を鳩首協議中である、愛媛縣視察團は廿五名中死亡二名重傷四名、行方不明七名を出した、又奉天に開催の鐵路總局主催各路局對抗運動會に出動すべき五十三名が南下中だつたが佐藤、川崎、巳氏外四鮮人局員即死、ハルビン水道局勤務平田源三郎氏は行方不明となつた

附近の支那人部落に伺をうちあけ官憲を依頼したことを東大門署で探知し卅日夜刑事を引致したが犯人は目前に逃走したので直ちに手配を行つた

寄附金 取締り勵行

朝鮮の寄附金取締は昨年の八月全文改正を行ひ、いかゞはしいものは許可させぬことにしてあるが、未だに跡をたゝず、一方國師の大水害によつて、義捐金を大募集中でもあり、急を要する社會事業にあらざる限りは當分のうち許可しない方針に決定十一日附で今井田總監から各道知事に通牒した

遂に謎の五倍子の人工增殖に成功

學界四十年の問題解く

本府林業試驗所 高木技手の苦心

朝鮮總督府林業試驗所技手高木五六氏は、五倍子の人工增殖に成功し學界及林業界に大センセーションを捲き起してゐる高木技手は來る十月京城に開かれる第十回日本動物學會において之を發表することになつてゐる(寫眞は高木氏)

不都合な連中 京城府外崇仁面城北里團員某氏方(八)昌(五百圓)貯金局(三百圓)を詐取

五倍子は六二―九三%のタンニンを含む最良質の種類で、醫藥、染色、インキ製造、なめし皮工業、沒食子酸及びピロガロール(寫眞現像藥)の原料として、將來益々その

增加を豫測 せられるものであるが、その產額は內地朝鮮を合して年十萬圓內外に過ぎず、年々印度その他より沒食子及びタンニン原料として約百六十萬圓を輸入しつゝある。そしてこれは東洋の特產であつて、歐米各國では時來益々その需要を增加する現狀に鑑み、これが生產增加はきはめて

有望必須の 事に屬するので高木技手は五倍子の人工增殖の研究に着手したものである、ところが五倍子の生態研究は明治二十八年白井光太郎博士が研究に着手して以來今日まで全く學界の謎として殘されて來てゐたもので、特に其

中間寄主が 發見されないために人工增殖もそのまゝであつた。ところが昭和八年秋、高木技手は遂に中間寄主を發見して學界を驚かすと同時に、これに勢を得て人工增殖、實驗に着手し今回

見事に成功 したものである。高木技手を訪へば、試驗所林間の天幕試驗圃に五倍子の實物を指示しながら語る

中間寄主の發見

副業としても有望だ

努力酬はれた高木技手は語る

五倍子の中間寄主が全く學界のスフインクスとして疑問の中にあつたのですが、とうとうオーバーチヤツチンゴケがそれであることを發見したんです、もう

これが解れば後は增殖は存外簡單で、實際やつて見て此の通りうまく出來ました

五倍子はヌルデの若葉に寄生させるのですが、このヌルデ(鹽膚木)は僻土にもよく生え、松林の中にもよく繁りますから大いに增殖させると松ケムシの問題も解決されるのではないかと考へてゐます

それ に五倍子の人工增殖はどんな百姓にも出來ますから副業としても有望であり、蠶繭と同様一般農家に普及させたら非常に有望だと思ひます、一反歩から十五圓乃至二十圓の收益は十分擧げられませう、それに五倍子の需要は今後ますます多くなりますから、百六十萬圓の輸入を防止するばかりでなく、有力な輸出品となると思ひます

特 にいゝことはヌルデは日本全國どこでもありますし、オホバチヤツチンゴケもどこにもありますから全國的に增殖出來ます。所謂自力更生の運動にはもつて來いのものでありますので、私は林業の社會化といふ方面から、先づ實用方面に全力を注ぎ世に問うて徐ろに學術的整理に取りかゝらうと思つてゐます

實 際貧乏國の貧乏土の上に富を見出す仕事です

なほ高木氏は五倍子の行方を見極めるために三日三夜も林間に坐り込んでゐたことがあるといふ

またも三土前鐵相 けふ召喚さる

三百株問題の取調べ

【東京電話】中島元商相に續いて三土忠造氏は三十日東京地方檢事局に任意出頭の形式で召喚された、問題の帝人株式瀆職事件に關連する疑惑について取調べられたもので、三土氏は卅一日午前十一時三十五分歸宅を許された、名川、米田兩代議士、秋田氏も知人に迎へられて歸宅した

帝人三百株について取調べられたものである

戰士あす入場

必勝の意氣を秘め

大會氣分愈よ高し 待たるゝは二日!京城球場

本社主催第十一回全鮮野球爭霸戰

炎天のもと 熱砂の上に榮光に輝き半島野球界の金字塔、本社主催の第十一回全鮮野球爭霸戰は愈々切迫した、「殺ッ」と響く快音に純白の硬球は紺碧の空に放物線を描いて外野の彼方に消える、は縱橫の驅け、スパイクに火花は散る、血湧き肉躍る日は來た、既に各チームも練習を終へておもむろに休養して作戰に意を注いでゐるが、釜山鐵道の一日午前八時卅分龍山驛着をトップに全大邱の一日午後五時着と地方軍は轡を並べて續々と一日夜までには全部入城することゝなつた、明くれば

二日は午前 九時十チームの入場式である、昨年度優勝者鐵道チームの松本主將の捧げる優勝旗を先頭に感激の入場である、十一ケ年間風雨にさらされ苦闘と戰ひ續けて勝ち抜いた戰跡を表の風に翻し、入場式を終つて愈よ試合は開始される

朝鮮婦人割腹

朝鮮人としては珍しい腹切り事件

京城府三田坪で氷屋を營んでゐた女は生活に窮してゐる所へ卅日夜夫が歸り女金某子さんとの戀のもつれとなり、卅一日午前十時自宅で食刀で腹をかつさばき自殺を計つた

纛島で けふ慰靈祭

去る十九日纛島河岸で水泳中溺死した生徒十七の靈を慰めるため卅一日午前十時纛島の現場で溺死者の遺族、鮮銀關係、京城軌道株式會社の共同主催で法會を營んだ

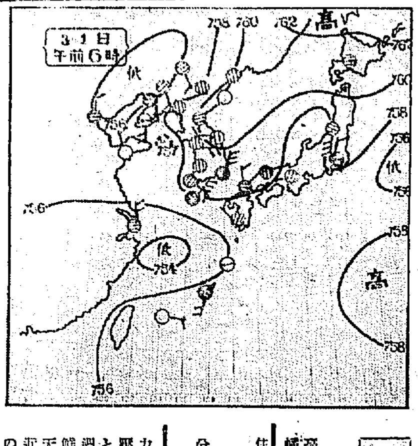

あすの天氣(1)

卅一日概況 高氣壓は相變らずオホツク海に蟠居して七六四耗を示し其の勢力は北鮮沖に迄及んで居る低氣壓は黃河の上流と上海の南東方とに微弱なものがある大氣は滿洲は概ね曇つて鮮内は好天で南岸では小雨が降り內地も近畿と四國の一部が晴れて居るのみで一般に曇つてゐる氣溫は昨朝と大差なき模樣となつてゐる

明水台

分館中から四國より十二個 京城府外 明水台事務所 電話龍山三三六番

あすの豫想 大差なく中江鎭が平年より稍高い外一般に二三度低い 熱河の低氣壓は東南東に上海南東方の低氣壓は東方に移動するが勢力は孰れも極めて弱いから明二百十日の天氣は全鮮一般に穩かな方で半島北部では一時雨を見る、中部以南は曇り時所によつては雨模樣の所が多くなるだらう

豫報 曇一時晴

仁川潮時(一日)

平壤機濱松へ

平壤飛行第六聯隊機は一日午前六時平壤發一路濱松に向つた

救けんとし 共に遭難

卅日午前六時五十分頃京城發天安行列車が通行中の踏切に差し懸つた際、老婆が列車の直前を横斷せんとするのを目撃した通行人が抱き止めんとして諸共に列車に轢かれ身元不明の老婆は即死、同人は重傷を負つた

鍾路方面の博徒 四十餘人を檢擧

各所で大々的に開帳

鍾路署では一昨日午前から五十四名を三百圓位の大口賭博の一味が各所で開帳するのを聞き込み内偵中のところ賭場を得て三十日午前一時すぎ刑事總動員で府內數箇所を急襲した、同署では中六名を檢擧した

三大疑獄事件 けふ結審す

判決は十月初旬ごろ

【東京電話】第一審で無罪となつた五私鐵疑獄事件の元鐵相小川平吉及び賣勳疑獄の天岡直嘉、合同

在城中は公私共多大なる御芳情を忝ふし猶本日出發の際は御繁忙中態々御見送り被下洵に難有奉感謝候不取敢以紙上御厚禮申上候敬具

昭和九年八月卅一日 水間美繼

けんか 卅日午後二時京城府黃金町五の一四、行商某(?)と府洞四八李貴成(?)とはふとした口論からつかみ合ひの喧嘩をなし、同人に一週間を要する打撲傷をあたへた

毛頭の被告三十一名中十九名にかゝる控訴審は三十一日を以て結審した、判決は十月初旬の豫定である

事件調查出來上り 近く京城府會!

委員會の意氣込み

京城府の瀆職事件に關する京城府會においては常任委員の調査報告書が伊達府尹の手に渡り九月十日以內に臨時府會招集の運びとなる段取になつてゐるが常任委員の報告書は府會において徹底的に糾明されるものと思はれる

京城府疑獄事件に關する調查委員會の報告書は五十餘項目に亘り、その內容は衞生、水道、土木、教育、內務各般の不正事實を一々指摘し、人事、制度的方面からの斷乎たる改革意見まで添付したものである、この報告書は五名の起草委員の手に依つて去る廿九日完成されたので委員長大村百藏氏は三十一日午前十時府廳において一日午後二時より會議を開催することとなつた

アセモに ペルメル

女連中を手先 金の大密輸

鍾路署が國境に手配 一味續々檢擧

大がかりの金塊密輸事件につき鍾路署では京城、新義州を根據に女連中で組織的に密輸してゐた一味を突きとめ、新義州、平壤警察署とも連絡し悉く檢擧した、七、八兩月間だけで密輸八萬圓に達してゐるが殆んど婦人用の裝飾品にして足袋又は腰卷の中にかくして京城、平壤、新義州とリレー式に安東に運び、取引先は安東下町貴金商某方である

洞、金鳳(三七)、同李鳳保(三)、同新義州府某洞一二七鄭某(?)

引き受けて こたもので同人が婦人を手先きに資金を使つて絲を引いてゐたものと見られてゐるが金密輸額は莫大に上る模樣である

秋の洋服地 陳列會

◆一日より・四階ホールにて◆

爽涼の秋一御更衣の節

今秋冬流行の王座を占むる歐米諸會社の代表的洋服地並に國產優秀服地の粹各種豐富に新着・尚新製子供服地を併せ陳列

秋のセル賣出し

二日より 二階にて

明澄の秋に相應しき新柄品を取揃へ陳列

敬美會 洋画展覽會

◆一日より三日まで◆

◆五階ギヤラリーにて◆

府內小學校敎員會圖畫研究部の主催にて敎員諸氏の眞摯なる作品五十餘點を展觀

越 三越 ◆京 城◆

自轉車ノ陳列販賣現ル

現金正札附廉賣主義

九月ノ奉仕車

エースリー號自轉車(二百台限り) 金二十四圓八十五錢

ビーエル號自轉車(百台限り) 金三十五圓十五錢

其他自轉車及部分品ニ至ル迄時下陳列致居

中古自轉車一台八圓ヨリ二十圓迄在庫豐富

自轉車商 F.K 京城南大門前角 ツヅキ商會陳列販賣所

電話本局二三二〇・二三一一番 振替口座京城五一五二番

謹告

去ル七月一日ヨリ麥酒稅實施ニ伴フ麥酒小賣値段九月一日ヨリ左記ノ通リ改正可仕候間御了承被下度此段紙上ヲ以テ謹告仕リ候

記

サツポロビール キリンビール ユニオンビール 各四合壜壹本ニ付 金壹錢値上 以上

麥酒共同販賣株式會社京城支店

フトン綿破格大賣出し

最上等芯ナシ 一貫匁 參圓五拾錢

上等芯ナシ 一貫匁 參圓

中 一貫匁 貳圓二十錢

九月一日ヨリ九月五日マデ

南大門通三丁目十二 野村綿店 電話本局三六七四番

性病科 皮膚科 泌尿科 婦人科

テントは京城驛前 中西テントへ

黃金町三丁目 宇野医院 院長 宇野宗一 診察夜八時半迄 (電本1890)

ユアサ電池

自動車用・電信用・鐵道用・陸軍用・通信用

京城府黃金町一丁目六 城東電池商會 電話本局四一八七番 振替京城一九五二七番

年中無休(冷藏貯藏)

本場 平壤栗

本家 久利屋號

風雲をよそに
群れ遊ぶ水鳥の姿よ
風をはらむソ滿國境ウスリ決死遡航
見よ　ゲ・ペ・ウの目

◇……虎林からグラスノヤルスキイの町を見つゝ更に遡江すると懸てイリンスキイの兵營が見える。この江岸には鐵條網がとても嚴重に張廻りされてゐた。物凄なぞあり相に思はれた。何等か意味のある陣地であり相に思はれた。少し行つた河岸には露人の子供が澤山出てゐた。當方から手を擧げて合圖をすると娘の子は盛んに手を振つてくれた

—◇—

嬉しいと思つたが、その娘達は突然手を振るのをやめた。保安隊長らしい男の子がそれを叱つて窘めて居るのだ。面白い國だと思つた。ブッセの町はそれから相當たつてから通過した。水浴によき場所と見へて澤山男女が泳いでゐた。女が水着も着ないで平氣で肌を出してゐるのもやはり露西亞風景と云ふべきか。この沙は兵隊がよく通る。ゲ・ペ・ウらしい男が怪訝な顏付で吾等の船を眺めてゐた。こゝはソ満國間の密輸入の盛んな場所でもあるさうだ、川幅の狭いためもあるであらう

—◇—

◇……吾々はいよ／＼ウスリーの本流と支流の合流點に來た。右すれば興凱湖に至る松阿察河、左すればウスリー本流だ。ウスリーの本流はとても水が綺麗で、透明である。合流點はその綺麗で可成り澄んでゐた

—◇—

我が船はこゝで、舵を左にとつて松阿察河に入つた。川幅もせばまつて三十米位の所が多い。西岸の景觀も一變して來た。江岸に繁茂するのは楊柳のみだ。それが河面にかぶさる樣に茂つてゐる。河水も濁つてゐるが楊柳の影は靜かな幽境を形造つてくれてゐる水禽、小島が非常に多くなつた。こゝからは水深も淺くなつたので水揖を使ふ樣になつた

—◇—

◇……江岸が高くなつてゐる上に楊柳は空を被ふ樣に繁茂して、深緑の影を投げてゐる。

—◇—

◇……人家も何も見えない。目に觸れるものは、只此の水邊を我物顔に飛び交ふ河の鳥、さぎの類の悠々たる姿、小鴨が水際に遊びスッポンが甲羅をほしてゐる物靜かな情景のみだ

—◇—

そして小島は楊柳に美しく彩つてゐる。國境の川もこゝまで來れば、そんないかめしい感じはぬけて、只何かしら神秘境と云ふ許りだ。

—◇—

河は迂餘し曲折してゐる。吾等は部落に出なかつた。遂に其の日に楊柳の茂みの中で假泊する事になつた。

—◇—

◇……落日が早く夕寒がしほしほ迫つて來る頃果知らぬ野末には明日の天氣を知らせる鳴き聲が響つてゐた

（寫眞はソヴエート兵舎附近）

學生水上大會

第一回全鮮學生水上競技大會は二日午前九時から京城運動場水泳場で擧行されるがこの大會に總督は優勝旗を、府尹からカップが贈られた

若い男女學生は
かくの如くに答へました
◇戀愛は結婚の前提だから……

若い男女間の問題が、此頃次から次へと起つてゐます、それが時代の或る輕薄な風潮に影響されてゐることは見逃せないことですが兩親が子供を知らなさすぎるといふことも一つの大きな原因であるやうです。キリスト教を信仰してゐる男女といふ點で、幾分一般的でないきらひがありますが、若い者の姿を知る上で、多くの兩親方に何かの參考になると思はれますので、ＹＷＣＡ及びＹＷＣＡでの男女交際、戀愛、自殺等に關する中、女學生の質問調査の概略を掲げてみませう

男女の交際

（A）欲するか　欲する（調査人員の全部が）

（B）必要か　勿論必要（全部）

（C）何故必要か（イ）近頃非常に多く起る男女間の問題は交際しないことから起るのです（ロ）社會の構成員は男女ですから兩者の交際が必要であるのはいふまでもありません（ハ）男と女の物の見方は非常に違つてゐます、交際することに依つて見方を交換することが出來ます

（D）中等學校時代の男女交際を社會はどう見るか　家庭でも學校でも認めてゐない、然だ

（E）交際の可能の方法は　團體としてするのが最も穩當かと思ひます

（F）許された場合は（イ）異性と交際するといふ意識でなく、友人として（ロ）年長者の或る程度の監督の下に

戀愛に就て

（A）戀愛をどうみる　戀愛は結婚の前提です、だから中女學生には早過ぎます、若しそんな氣持が起きたら押へるのがいゝと考へます

（B）ラブレターをどう處理する　ラブレターには一切返事を出さぬことです

自殺と心中

（A）自ら死ぬ者をどう思ふ　憐れない敗北者です

（B）過失のつぐなひに死ぬ者は、（イ）責任を痛感して死ぬことも勿論卑怯です（ロ）恐べないことに耐へる方が遙かに偉いのです（ハ）神から與へられた大切な生命が人間にはあります、死んではいけないと思ひます、心中など以ての外です

紙上病院
手足の多汗症

【問】私は手に足に汗が非常にたくさん出て困ります文面質問が府に困つて居ます何か治療する方法を御敎へ下さい　ホルマ

答＝瀬戸病院長

リン四五十倍を毎日塗布するのもよい、手が荒れますから其上に少量のクリームを塗つて置きます、ブローム劑の内服がきく事があります、舊藥ですがアトロピン劑を使用したきます

新興演劇の使命とは
（ネオアヴアンチユール派の立場から）（下）　小生夢坊

翻てけ民衆はあたかも爆發した人間の火山の如くに狂奔するだらう。われ／＼は政治的、國民的熱情の彫塑の下に自己を表現する民衆を見るであらう。そしてそれらの興奮の彫塑下に新興演劇の本質は遺憾なく發揮されるだらう

新しき演劇とは――新しき生活そのものである

▽

藝術の領域は生命力の明かなる表現にある。それ故遙かなる未來の國への最初の展望を開拓する。エドキン、レエヴロオプも云つてゐるが――全への團結する平等無き行爲は現代の要求を滿足せしめる事が出來ない――しかしながら生活の中と團結への努力は、それに對する態度と段階によつて拾はれて、一つの大きな新しい時代、一つの新しい生活形式を創造し始める。今日、われ／＼は演劇の未來にその政治的觀點と人間的使命に信頼しようと欲するものである

ネオ・アンヴアチユールは『新興探奇演劇』と名乘を上げてゐる。アヴアンチユールは必ずしもエロチックな獵奇的であるとのみは云へまい。冒險を意味する。飛躍を意味する。われ／＼の眼前に生命の樣々な現れの間に存する革命的な調和を描き出す藝術家がわれわれの先驅者であり、豫言者である。とすれば――ネオ・アヴアンチユールも亦その使命を抱いて立ち上つた藝術家の組織である

▽

一九三〇年此國家改造排撃の波の上に乘つて淺草公園に昭和座を公演した歴史的記錄がある。佐藤惣之助、吉野光枝、生方敏郎等と僕は白粉を塗つて舞台に立つた。次いで死んだ日活の杜石根岸耿一の援助で帝都座で自然的な華々しい人氣を捲起して公演の勝利を示した

今日の笑の王國だとかエノケンなどの演技出の模範となり、然りとした一群の藝術の動機をつくつたものである

無し、寫實に反抗し、新世界觀、超近代への挑戰――一切の無責任無きものへの奔放なる熱情、斷絶、美を變化する。形式も絶望する時間と世界に『ゴー・ストップ』。新興劇團日本の生活を更新する、新興探奇の機構である

演劇よ！　永に新興演劇よ！　われ／＼はまさに御身の國にゆかんとしてゐる。握手しようではないか

"生きとし生けるもの"
山本有三作の映畫化　五所監督・蒲田全發聲

かつて東京朝日に連載された山本有三氏の同名の小説の映畫化、脚色は伏見晁、監督は五所平之助、主演は大日方傳（啄一郎）と川崎弘子（民子）これに新井淳、坂本武、齋藤達雄、小林十九二、吉川滿子、岡部正三郎、大塚君代、新入社忍郎子、香取千代子が助演してゐるカメラは水正二郎

×

少年時代を逆境の中に過した啄一郎は自らの道を切り拓くべく東京に出た、そして親切な山室宣の厚意で會社員にまで仕上つた啄一郎は何時も不如意であつた、或日待たれたボーナスの日、啄一郎の袋に這り入れた百圓、盗難の手に傾んだ啄一郎は遂に之を盗つた。この結果は民子に拾はれた、良心の可責は啄一郎をして民子に親切にさした二人の間は戀にまで進んだ、けれども民子に啄一郎は百圓の件を告白した、民子の悲しみ、啄一郎のざんげ、そこへ令二の退學、だが民子は――斷然手をとつて強く生きやうと誓つた

×

京城封切は十月となら、スチルは啄一、令二を學校にやり作り起しにも努力したが手元…

傳次郎は　しばらく實演

◇改めて第一映畫へ　大河内傳次郎氏は廿八日午前十時半第一映畫社永田雅一氏を洛西嵯峨野山荘の鐵社に招き、永田氏は八萬圓の現金を贈つて加入方懇請したが、大河内氏は仕事の出來ない日活を退社して直ちに一團體の劇にわらず團體に加はり實演の舞台をふみ改めて第一映畫社に加はる旨を約束したと語り、三ケ月の實演の後第一映畫社入りするものと見られる

京城素義會　一日から三日間　本三俱樂部で

京城素人義太夫連中は去る六月から大阪文樂座の中堅竹澤猿太郎師を招いて稽古に精進してゐるが、九月一、二、三の三日間毎夜七時から本町三丁目本三俱樂部で中間試演として素義會を開くことになつた、語り物は左の通り

初日　御祝儀物の入船入壽▲太功記六段目中南北▲卅三間堂棟由來▲[illegible]▲嬢々由來鬼一口[illegible]▲同大村等名

二日目　御祝儀物の入船入壽▲玉藻前三段目[illegible]▲太功記十段目[illegible]▲新富坂六ツ目中南北▲心中天の網島土井松嶋

三日目　御祝儀物の入船入壽▲伊賀越道中双六大村▲伊勢音頭[illegible]▲合邦[illegible]▲伊勢音頭[illegible]▲近江源氏八ツ目[illegible]▲三味線竹澤猿太郎[illegible]大村二策

"殘されし者"　五日まで日延

京城演藝館にて上映中の交演映畫『殘されし者』は意外の好評で二十二日間盛況を續けたが府内中女教授、會社員、學校、小學校よりの觀覽申込み殺到し、九月五日まで日延べすることとなつた

洋畫ニュース

◇ガルボの次回作品　グレタ・ガルボは今回作品『彩られたベイル』に出演と決まり、監督はリチャード・ボレスラフスキイで相手役はハーバート・マーシャルの外にキャスリン・アレキサンダがキャストに加へられた

◇メトロの大作トリオ映畫　メトロ社ではエヌ・ヌ・バーマンの當り映畫『バイオグラフィ・オブ・アバチエラー』を[illegible]アン・ハーディング、クリフイス[illegible]とロバート・モンゴ[illegible]

サイレン

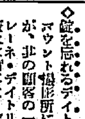

◇メリイ主演で製作開始した

◇錠を忘れるデイトリッヒ　パラマウント撮影所に錠前屋が居るが、其の顧客の一人に何とマルレーネ・デイトリッヒがある、彼女は實によく錠をなくする、錠前屋は毎月六圓十個乃至十二個位は彼女のために新しい錠を作りますと言つてゐる

◇『私の心を日活につなぐものは殘された人々の生活に對する愛情です』

◇伊藤大輔、山中貞雄なく、しかも社長が認めぬ以上に思ひ通りの仕事は出來ません

◇好きな道で働いてゐるのが結果は自然に求めてこそ得られるといふ信念の

◇これは大河内傳次郎が日活を去りする際に云つた言葉

◇ちよつと味はつてよい言葉ではなからうか

南山の乃木神社
十三日に竣工式
新らしい神社樣式

乃木希典大將を祀る京城の乃木神社はその後南山の京城神社境内に着々工事が進捗して、來る十三日盛大な竣工式が行はれる運びとなつたが、同神社の建築樣式が在來の型を破つた新樣式で、朝鮮の神社建設史上劃期的なもので、今後の神社建設に一の指針を示すものであるといはれる

規模は京城神社よりも小さいが本殿、祭殿の前面は廣く恰も招魂社の如く、多數の參拜者を一時に收容出來るもので、この點は參拜に便宜を顧慮するやうになつてゐる

防寒設備も考慮されてあるだけに酷寒の永い朝鮮でも冬の祭典に大した不便を感じない

來る六日から
東京歌劇座 來る
愛讀者優待で＝朝日座に　郁文堂・盛文堂　兩新聞鋪主催

人氣者糸井光彌と秋月喜久枝を主とする東京歌劇團は今回初の鮮滿巡業を試みてゐるが、京城では本社販賣店の郁文堂盛文堂兩新聞鋪の主催の下に來る六日を初日に朝日座で、華々しく開演することとなつた、一行は十三名のメンバーを揃へたジャズ・バンドを初めとして新舞踊、レビュー歌劇等あり、久方振りの歌劇團の訪れだけに明朗のあかつきは京城演藝界人氣の中心となるであらう（寫眞は秋月喜久枝と糸井光彌）

夏服をしまふには
必ずクリーニングをなさい

そろ／＼合服の季節です、夏服の保存の際は手入れを十分にしておかねばいけません、冬物は汚れた部分、即ち襟とか袖口とかを揮發油かベンジンで拭つて汚れを落して置けばよいが、夏服は汗で全體的に汚れるものでありますから必ず、クリーニングして置かないといけないのです。保存の方法は洋服箪笥があれば理想的ですが、若しない場合には、一枚宛洋服掛けに掛けて上から布でおほひ、すつぽりと掛ふて置けば良いのであります

學藝と宗教

◇土曜講座　九月一日午後七時半南山町三丁目南山本願寺（ひかり）講演（信心生活）文學士[illegible]師

お櫛の掃除と瀬戸物の修繕

◇……ベッコーや角製の櫛は決して水等で洗はないで下さい、水等で洗ふと櫛の歯の部分が脆け易くなつたり又は裂けたり割れ易くなります。掃除するならば硬めの小さなブラシで歯と歯の間をよくこするか或は糸を幾本も集めてそれで櫛の歯をすいて下さい

◇……瀬戸物類の割れたのを繼ぐにつぎ合せるには生石灰の粉末と卵の白身とを混ぜて手の痛くなる位によくかき混ぜ、使用の際それを

蜂にさゝれた時

『蜂』に刺された時はアンモニア水ヨードチンキまたは砂糖水を塗布し、更に二パーセントの硝酸水で○法します、又ずいきの搾汁を塗るのも有効です

昇段大手合棋譜【八】
四段　中村勇太郎　先番　三段　村田整弘

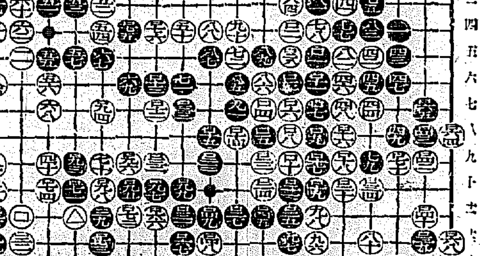

（分）

○ロ六五 を四　●ロ六七 つ十 19
○ロ六六 つ九　●ロ六九 つ十一
○ロ七一 そ九　●ロ七二 よ十一 13
○ロ七三 か十　●ロ七四 つ四
○ロ七五 つ五　●ロ七六 つ三
○ロ七七 そ六　●ロ七八 る十 3
○ロ七九 る八　●ロ八〇 ぬ六
○ロ八一 わ九 1　●ロ八二 つ十
○ロ八三 り十 8　●ロ八四 よ九 3
○ロ八五 か七　●ロ八六 わ十 7
○ロ八七 わ九 7　●ロ八八 を十
○ロ八九 か十　●ロ九〇 る十
○△ よ十一

（一分以内は切捨）

所要時間累計（白二、五〇分　黒六、二四分）

（制限時間各八時間）

對局者の言葉

（自）ロ九六でロ九七にツグと黒『よ八』と出られ白『か八』の時黒『わ八』と打つ手であつてまづいのです――△までの振替りはいゝ加減のものでせう依然として細棋の形勢は免れません

醫專漕艇の壯舉
仁川往復決行

既報醫專漕艇部では近代的の新艇新調艇式であるに似た壯舉もあり、鮮漕艇界の壯舉、京城醫專漕艇部員十二名は去る廿七日午前六時出艇『哈興』により漢江人道橋下を出發午後七時仁川に向つたが再び三十一日朝仁川を出發午後七時急流を遡行し午後七時漢江人道橋下に到着の筈で漕艇による仁川京城間の往復は最初のことである

鄕土訪問觀光團募集
山口縣人會で

京城山口縣人會では朝鮮總督府、ビユーロー京城案内所其他關係團體の後援のもとに秋の旅行シーズンを期し鄕土訪問觀光旅行を行ふ事となつたが、觀光コースは下關、萩の浦、長府、秋芳洞、湯田溫泉、岩國、錦帶橋、湯本、三田尻、宮島、嚴島、德山等で申込締切及び募集方法は次の通りである

期間　十一月三日（明治節、土曜日、大安）京城發、同十日歸着

會費　京城より金五十二圓（分納の便あり）

申込金　金三圓

待遇　汽車三等、連絡船二等、旅館中等

定員　五十名（但し二十名以下なる時は中止）

申込場所　京城三越内ツーリスト・ビユーロー案内所（會費納入）

申込締切　十月廿五日午後四時

京城教員の美術展覽會

京城府公立小學校教員會圖畫研究部では第一回教員美術展覽會を九月一、二、三の三日間三越ギャラリーで開く、觀覽自由

葵染見本會

寺井庄兵衛京城支店では九月一、二の兩日（午前十時から午後七時）京城南山町美術俱樂部で葵染新柄見本展列會を開く

南鮮水害義捐金
三十日正午京城朝鮮社會事業協會取扱

一圓五十錢 公州地方法院大川出張所松野來太郎▲四十八錢 全州專賣支局販賣所細川房吉▲一圓九十六錢 刑務所全南光州支所▲三十五圓五十錢[illegible]▲七十三錢[illegible]▲百七十四錢[illegible]外金剛[illegible]▲京城土木出張所[illegible]▲京城南大門通二丁目[illegible]▲六稀村製[illegible]

日計　九百七十一圓八十六錢

累計　十二萬六千七百十六圓三十五錢也

讀者欄

▲京都より京城への往復切符の歸り切符が不要になりましたから京都か大阪に行く誰人樣が御買ひ下さいませぬか（京城大和町二ノ三七小倉生）▲朝鮮の原始宗教及び民間信仰についてのよき參考書を御存じの方はお教へ下さい、又天下大將軍、地下女將軍についての詳しい由來を記せる書名を教へて下さい（古市町三七滿田ミチ子）▲去る九日午前十時より十時半位までに和山鐵道病院前から漢江通り吉田醫院までの道で（途中電車）丸玉つなぎくさりの御氣づきのカギ三個つきおとしました、お氣づきの方はお知らせ下さい▲中學生ですが府内大和町又は昌慶苑附近にて素人の方で四疊半位の御部屋をお貸し下さる方はありませんか（京城旭町二八白石）

今晩のラヂオ

◇第一放送　午後六時〇分（東）コドモの新聞　同六時二五分（東）講演　同七時三〇分（東）趣味の話　謠十二番（十）尺八の話　講座――河竹默阿彌物語　同八時（東）[illegible]　同八時三〇分（東）小唄　午後八時四五分（東）ギター獨奏

タバコのみの
歯磨スモカ
瀬戸の蛙の吐く煙
蚊遣と呼びて風情はあれど
口中は　煙草のみの
それに異ならず
思ふべし思ふべし

煙草のみ化粧品　製造元　[illegible]　定價十五錢

パイン・ミシン
政府補助優良國産

超最新型一〇〇圓の目新發賣
シンガー十五種八〇圓同一品ニ附屬品前後發送ヲ附シタル超最新型
外國ミシンノ半値
割賦販賣　現金販賣
朝鮮發賣元　合資會社　泰明商會　京城出張所　京城黄金町・電本三〇一番

本店　京城府南大門通二丁目十四番地　電話光化門七六〇番
株式會社　漢城銀行
支店　京城南大門、同東大門、同西大門、同本町、水原、開城、大田、永同、大邱、釜山、平壤、平壤大和町
出張所
監査役　堤永市

松竹座　松竹直營　黄金町　特別興行秋季第一　奴がゝみ山

浪花館　三十一日封切特別大興行　眞夜中　處女　八卷　晩餐八時

中央館　新興キネマ專門封切　フリスコ・ジエニー　三人感激時代　優秀映畫カット集　天保水滸傳　チャンドゥ

大正館　鬼　八

京樂館　日活直營　紋三郎の秀　北海の偵察

朝日座　モダン諸藝博覽會　沈丁花

京寶館　冬木心中　夢見る頃　拔き足差し足

城南演藝館　實演と映畫の夕　殘されし者　海に叫ぶ母

財源難に祟られて―　水組整理變改？
解散水組數は豫定より増加か　理事官選は實施決定

水利組合の整理案は豫算關係に就て近日中に財務局の査定を終へる筈であるが、農林局側の要求では土地改良補助費が十年度より半減するので、この財源二百四十萬圓を以て充てる計畫であつた關係上、この財源はすでに財務局で削除に振替へる事となつてゐるので整理において困難に逢着し、從來の腹案へられた整理案の内容も相當變更を餘儀なくされてきた、即ち水組の缺損額の補給、工作物補助等の原案は全面的に改正を加へられる模樣でこれがため整理組合四十二、解散六とされてゐたものも、解散組合數の増加をみる模樣である、しかして組合費の補給の如きも水利組合費の段當り負擔が反當り收穫の三割以上となるものに對し、小作人取前四割、地主分三割の方針の下に、三割以下に切下げる方針で最低限度の補給を行ふ筈である。大體水組整理は財源難によつてまづ十年度には組合費負擔の補給に止まる事となる模樣で、金融關係では施行を見合してゐる、なほ組合理事は府令の一部改正を行つて組合理事官選を整理計畫實施とゝもに斷行する決定してゐる

棉花運賃の引上率緩和　裸四圓十錢に決定

木浦歐洲間の棉花運賃は現行運賃（裸）の四圓六十錢を五圓四十錢（リベートを除外すれば四圓五十四錢）に値上げに決定したことは既報したが、その後本府當局の斡旋もあり郵船側は裸運賃四圓十錢まで讓歩し目下該數に從來の慣例通り落歩を認めるか實施期とするかに就て打合中である

東京國債市況

【東京電話】株式安に伴ひ戻り賣り人氣となり市況また軟化の振合となり、内國債一十錢安、佛貨債五十錢安米貨債六分半七十錢安と一齊に下押し軟調であつた佛貨四分利一八八、四五

砂糖高騰

本年度の砂糖は減産等に品薄と夏季需要増で内地は極度の拂底を來してゐるが朝鮮に於てもこれを反映し京城市相場は八月中旬より漸騰し砂糖百斤二十二圓六十錢で本年度の新高値をつけ前年同期の二十圓八十錢に比し實に一圓八十錢の高騰で今後も強調を維持するものと見られてゐる

滿洲各取引所　九月一日休業

【大連電話】九月一日は關東廳始政記念日に付滿洲各地取引所は休業することゝなつた

學童貯金

京城分掌郵便局管内各郵便局所で四月から六月までの間に取扱つた學童貯金は預入口數六萬七千四十九口預金三四萬三千百圓九十五錢で前年同期に比すれば口數一萬七千二百六十六口、金高五千四百八十五圓五十三錢の増加を示してゐるがこれは何れも一錢、二錢の小使錢を貯へたもので學校當局も大喜びである

對滿輸送の合理化
發送驛の遲滯事故を是正する　貿協と朝運で實施決定

對滿貿易の促進問題に伴ひ貨物輸送のスピードアップ、通關手續きの簡易化が重要條件となつてゐるが、殊に税關所在地驛に於ける貨車輸送の不合理が發見され朝鮮貿易協會では、これが是正のため税關、運送店、鐵道局等に抗議すると共に『この打開策につき朝鮮運送等と協議の結果次の如き應急對策を協立する事となつた

一、急送品（生果、野菜生魚等）列車指定貨物には直ちに輸出手續をすることなく直ちに發送すること

一、日滿祭日等を控へ發送遲延の惧あるものに對しては荷主の希望により安東に於て手續をとることとし直ちに發送すること

但しこの場合通關、驛間間は朝運と國際運輸との間に協議すること

即ち税關所在地驛では同驛で手續きをとり、通關代辨手數料は荷主に於て負擔するに對し所在地外の驛では鐵道側の負擔に於て安東に於て通關手續きを行ふことになつてゐる、然るに税關所在地驛に於ては貨物輸送するため所在地外の驛より殆んど一日以上の遲延を來してゐる狀態で、この間何等かの對策が必要であつたが又税關所在地驛と所在地外驛との荷主の負擔の不均衡を來したのは安東税關への貨物の滯貨を防ぐための鐵道局と運送との契約にもとづくものであるがこれにより發生する矛盾の是正は當然として一部荷主間に要望されてゐる

解決を急がれる　浸水籾補償
民間は時價補償要望

過般の南鮮水害による浸水籾は既報の通り十二萬餘石に達し、この補償問題は籾檢査と同時に問題化してゐるが、未だに正式補償決定をみないので金融、保管方面では腰掛してゐるのでこの時價において補償されたいとの希望が有力に行はれてゐるのである

この應急對策方を希望して居り、浸水籾所藏者中には時價補償要望が有力化してきた、大體當局における補償は、貯藏當局における金融を中心として籾買押望と金融額の差を補償せんとしてゐるのだが所藏者側では出來秋當時の籾價格は他から年端制約であつたのが第一回解除では七錢五厘見當まで

下旬對外貿易　出超一千四百萬圓

【東京電話】大藏省發表＝八月下旬對外貿易概算調べ左の如し（單位千圓）

輸出	八五、六六〇
輸入	七一、四六六
合計	一五七、一二六
出超	一四、一九四
一月以降入超累計	一一八、二二一

下旬對外　貿易概算

【東京電話】本年に於ける内地（樺太を含む）對外貿易は前年同期に比し輸出は千三百十五萬二千圓を輸入は千九百九十九萬八千圓を夫々増加し而して一月以降の入超額は前年同期に比し二百九十萬七千圓の入超増である、今その内容を見るに輸出は綿織物、鐵類、瓶詰食料品、人絹織物等に於て増加し生糸は數量に於て二割四分の増加を見せるも價格は減少し他方輸入は棉花、機械、鐵等に於て増加し羊毛、現物に於て減少した

鮮米輸送の現行特約制を改正　總督府で統制せよ
頻出する紛爭に財界から主張　紛糾禍根の一掃策

紛爭の禍根をたつべしとの主張が行れてゐる、すなはち現行の特約輸送協定は、鮮貿社の頑固たる鮮航同盟と鮮内出荷業者との間の協定によつて決定する建前ながら、此處に内地荷主が割込み、本府もまた健實な標準をもつてゐるのであるが、斷然總督府が統制の立場から乘出し鮮米輸送を合理的に整備し、この紛糾の

行制度から、每年巻き起す運賃の如きも過大的の價が行けれる結果で、しかも結果においても勞しかぬ成績のみである、從つてこの特約制度を改善し米運賃決定に本府がより積極的に乘出し、運賃輸送協定の擔手に朝鮮米界を代表して總督府が立ち運賃率、リベート率その他を決定、鮮貿社制でも鮮航同盟の如きを聯合會で決定せしめ、紛糾の源を急ぐべ　と云けれてゐる

とれは北鮮における魚油肥輸送の好例に鑑みての主張であるが、累年紛糾續きの鮮米輸送でありリベート問題を繞る紛糾の如きは特に疎密はひとく認識されつゝも依然現行制を維持する限り禍根の一掃は不可能な立場におかれ、かつ米運賃の如きも海運プール側の折衝は運賃を高率にみちびいて鮮米にある

原木輸出制限　本年も繼續か
矛盾を示す木材需給

朝鮮における木材需給は、對滿進出旺盛で、七月までに輸出總額は三百四十萬圓に達してゐるが、この反面同期間の移入總額は四百大十萬圓に上り前年同期より三百萬圓を激増して木材貿易よりみる限り原木を移出し製材を移入するとの矛盾を示してゐる、したがつて總督府では昨年鮮内木材輸出制限、すなはち國有林の立木拂下げに對して對滿輸出制限條件を附するか否かについて調査を進めてゐるが、鮮内の木材界の現状からみる限り、ブロック内の過剩と批難されるとして制限附拂下の方針に出づる事となるものと見られてゐる、なほ立木拂下は九月より年末にかけて實施される

新田取引店　七日より開業

米林業者の認可で朝取證券部は國際新店の開業を見つゝあるが米豆部委員長新田系氏も證券部に進出する事となり明治町に新築中の店舖も竣成するので來る九月七日愈よ開業することゝなつた

内地夏秋繭　掃立豫想　一割四分減　既に慘落

【東京電話】大日本蠶糸會調査八月十五日現在夏秋蠶掃立豫想數量は八千五百五十五萬七千六十三枚で前年實數に比し千四百四十四萬三千五百九十二枚（一割四分四厘）

東拓農事經營　畑作轉向

東拓の農業經營は農業改良の奬勵等より見て稻作は飽和點に達したので、殊て畑作に農業經營の中心を置くべく研究中であつたが本年より試驗的に畑作の集團地經營をなすべくその第一着手として江原道の新設農場（二千二百町步）を買收し東拓として最初の試みとして行ふことゝなつた、即ち小作人は從來一戶當り七町步を耕作してゐたが本年より二百人の小作人を増加して一戶當り四町步の小作農位として粟、大豆、玉蜀黍、小麥、陸稻、大麻亞麻子を栽培する當り擬作物の適性試驗として五町步の試作を行ふが本年はこの試作地を五十町步に擴張する豫定になつてゐる、同農場では大豆の如き從來の平均收量段當り二斗乃至三斗であつたが東拓はこれに技術的工作を加へて段當り七八斗に及ぼさすとする計畫である

採鹽高　八月廿日現在

政府鹽田調査＝八月二十日現在採鹽高は合計一億一千三百二十四萬七千斤で本年採鹽豫定の七割六厘に達してゐるが之を各所別に示せば左の如し（單位千斤）朱安二、三二五▲南洞一、九五一▲君子三四、三八五▲廣梁灣三五、〇八八▲貴洞一〇、四九三▲德成五、八七三▲南市第一區六、五五四▲南市第二區六四

米日小安

【ニューヨーク三十日發】米日爲替は前日との比
四　廿九ドル八十七セント
十二セント安
買　廿九ドル九十三セント
八セント安

東京爲替（卅一日）
對米　買　三十九ドル十六分三
　　　賣　三十ドル丁度
對英　買　一志二片三十二分九
　　　賣　一志二片卅二分十一

京城不動産に信託社員充當

朝鮮信託では土地信託買收に伴ふ不動産經營のため京城不動産株式會社（資本金廿萬圓四分の一拂込）を設立することになり廿五日拂込みを了し近く創立總會の形式で創立を設立することになつたが、職員は土地信託の社員を充當する筈びである

内地側の出席勸誘　麥ク協會から委員出張

【奉天電話】麥ク穀物協會では廿九日午後二時より穀穀穀物協會の結果、於て滿洲穀物協會聯合會を開催し協議の結果一、今秋開催の大會は緊急穀類の緊急の爲め第一回朝鮮穀物協會聯合大會と改稱すること二、内地側の不出席は大會とは別個の問題として相當勸誘のため東京、大阪、名古屋、神戶の四氏が大阪、仁川、正木、牛尾の四氏が三十日午後一時の列車で出發に決定し同四時散會したが上記四氏は九月十日の聯合會以前に内地に出張し勸誘するてゐる

日産への興味

日産は今朝二十二十二九圓台をみせたがあと直ぐ出直りをみせ一三圓台に乘せた、朝來買方の疲勞からどこ
となく脆弱な感じが漲つたが漸く弱調となり出直りつゝ人氣が強くなつて來たが一杯氣分となつた、何分期待してゐた事とて自然相場も買方に味方してゐる如く觀られたが、秋高人氣が漸く強調づけられて來たので月替は段々と買人氣から押目買人氣と轉向する如く見られる面も日産は自然自體の各種の材料はすつかり織込済みとなつてゐるし、株價も熱を帶び例の五ヶ月もの大分疲れて來てゐるので、この道上げ足がついて大波瀾の先陣をなすのではないかと觀測せられる

株式　後場急變　下放る

前場　前日引けのあと今朝は新東一四七圓九と四安大新九二圓一と八安日産一二九圓九と六安日卅六八圓四と一圓二安と一齊下放れて寄附きある投物もあつて新東は九圓二大新一四八と押し目買ひに賣逃げ三圓方上放れ安取は六圓一と小甘く結局新東一四七圓八大新九二圓二日産三一圓丁と手堅く前場を了つた

後場　前場引けのあと新東一四七圓七と一安大新不申日産一三〇圓七三安に寄附きあと依然地合に狼狽投げ物に新東一四五圓九と一圓八安　大新九〇圓七日産一二九圓七と一圓方下放れて引けた

月變り期待

今朝新東大新共に寄附は安かつたが段々小戻し步調となり結局手堅く保合つて引けたが秋高人氣の旺盛なだけに相場の地合は悲々波瀾含みとなつて來たやうだ、新東は悲々底値圏練完了と見受けられるので月初め期待されてゐる、夫れに別に惡材料は無く下値買は出超は九萬四千、と順調をみせてゐるので之も大いに好感されやう、今の所海外輸出増加税ご題等は既に相場に織込まれてゐるし相場は大いに期待されてゐるやうだ然出直るべきであるから月初め

大新　ブルとベアー

▲賣方小林四五〇白井三〇〇山口三〇〇松山一〇〇吉野一〇〇金益九〇田中一〇立山七〇〇白樂一九〇福澤一〇〇▲買方金光三〇〇白井三〇〇金北九〇大原四〇德松一〇〇山口一〇〇京證四七〇成和五〇松山一〇〇金　

れる、但し何分寳性株として警戒されてゐる日柄の事であるから高値飛付きは依然禁物であらう

京城明治町　大原現物店　代表電話本局四七七〇

本日ノ動キ（午前一時迄東京電話）

▲今朝海外財電は米棉七十錢安スチールアナコンダ共に小安を報じ、日米爲替は二九弗九五仙と入り

應募價格は　廿三圓前後

當面の問題は九月一日決定する朝鮮第二次拂下米の値段如何にて相場はその發表後に氣乘薄の態であるが入札者の意標を綜合して見ると三等米麥の二十三圓二十錢所が一番高値で二十二圓七八十錢込が最も多い模樣である而して多摩組は二十一圓三十錢から三圓七八十錢といふ所でこれを定期に採算すると二十四圓以下で落札した米は實緊裕あるもそれ以上の米は全然不引合となるからして從つて定期の二十三圓七十錢所は現在の正米價段二十三圓四十錢や今後落札される政府米から推して小巾の變化はあるまいと見て居る向が多い狀態である

▲三十日入札が行はれた政府米第二次拂下げは高値が二十三圓二十錢位でそれから以下が多いらしい▲之を第一回に比較すると約二圓切りの暴落となるのだから一回の拂下米を持つ者は堪らない▲所が入札者では第二回の拂下米を安く購入して一回と埋め合せをしやうと云ふ者もあるらしく又これ丈け値開きがあるとその埋め合せは出來るかも知れない▲聞く所に依ると我れ仁川のみで二ケ月位で鮮米を其の入札數を沖合に控へ▲之れはもう後に拂下げる米が少なくなつたので多少不安的でないかともみられてゐる▲何にしても新穀の出廻りが近いと云へ未だ二ケ月もあるのだから何にもそう慌てる程の事はあるまい

仁川落札米は　内地移出か

正米も定期の不聯と九月一日決定する落札米の發表待ちに取引は閑散を極め丸仁三等は二十三圓四十錢所を唱へ商内は殆ど出來ざる狀態であるが然し多摩組の特種物は依然買物方面から買物を漁らして居る模樣であるがつて今度拂下げとなる米の内には多摩組米が相當に多いので之等は直ちに内地へ取引されるのと見られてゐるのみか當地米にしても丸仁管内の米は内地へ歡迎されつゝあるのでこの邊の値頃なら定期へ廻れる事はあるまいと見て居る向も多い

落札米の消化如何

今後の問題は九月一日に落札者が決定する朝鮮米四十萬石の拂下げ米がどう云ふ風に處分されるかで内地へ續々移出されるせばそれが定期に廻れて來る心配はないと同時に相場も之れ以上安くなる事は至難であるが若し内地へ旨く捌けないとすると定期へ繋預けする者が現れないとも限らないのでこの邊も困難に陷るやも計り難く要するに今後の變化は第二次拂下米の賣行き如何によつて決するものと見てゐる向が多い

滿洲工廠暴落　株式實物取引

▲小田急一〇三▲國田製機一〇四二▲築港四二一▲朝日醸造一〇五三▲三菱製紙六〇四八▲日滿亞麻二〇六▲大島製鋼三〇四六▲第二エタバイ二七四七▲エタバイ新二九四七日滿興業二八四一▲日滿アルミ三

新甫內氣配

九月一日に發會する十一限の新甫は限月が新穀の最盛期に入るので中限より無論下鞘は免れないも本年は內鮮共に作柄成績の不良に凶作氣分が濃厚な際とて稍々安くて三四十錢輕ろもすると二三十錢位の下鞘發會でないかと云ふ人氣である

堂島前場便り

【大阪電話】下値には押目買氣強く市況堅りである▲東京筋、正米筋、

大阪市中在米高　卅一日現在は四百二十七萬八千三百九十二俵と前日の在米に比較して七千四百六十七俵の減少なり

新甫持ち

相場は常限一歩後とて仕手は新甫待ちに見送り只月末關係に依る整理的商內の保合ひに過ぎないが然し問題の政府拂下げ米も據す所三十萬石足らずに減少したのと蠶業米の移入減ぞ九月末から十月にかけては商正米の圓滑は免れない事等から推すともうこの邊が低値でないかと見る向もあり殊に作柄は內鮮共に不良である上更に天候は颱風性を帶びて損げ天候が重壓されて居る等から見ると愈々は復活するものと強想されて居る狀態である

新甫鞘豫想

大阪四、五〇錢東京三、四〇錢神戶四、五〇錢下關三、四〇錢孰れも下鞘發會豫想

朝鮮筋、北國筋（乘替）▲賣方現物筋、地場、神戶筋、目先筋中の谷、福田滿

仁川（續落）

丸仁三等廿三圓四十錢四等廿一圓廿五錢五等廿二圓十錢不合格米廿一圓一等白米十四錢改良米六錢七厘五毛和六錢五厘五毛で前日より二、三十錢安である

大豆

滿山三等十三圓五十錢滿天改山三等十三圓卅五錢仲原

群山（崩落）

各地期米引戻しを入れたが入札値安から相場は四十錢方の急崩落を演じ殿良三等二十三圓八十錢四等二十三圓七十錢見當を唱へた

南浦（崩落）

天候快復、政府拂下に加へ近大阪拂下があるので買方の整理賣り多く一齊に五十錢方崩落丸ナ三等二四、三〇四等二四、一〇白一〇、一〇

釜山（底堅）

政府拂下げ米入札値から急崩落した市中は各地期米の小戻りに相場下げ止まりの風情となり殿良三等二十三圓四十錢四等二十二圓十錢五等二十二圓八十錢不合格二十一圓八十錢見當を唱へ一千四百〇六叺の取引があつた

大邱（戾り）

各地期米の小戾りと此の邊値頃とで仕物一巡に堅配相場の手當に十錢方引戾し殿良三等二十三圓十錢四等二十二圓八十錢見當を唱へた

落穗

朝鮮信託の土屋取締に伴ふ朝信人りの重役……蓋をあけてみて意外も意外▲土居良氏が監査役に選任された、萬が一にも豫想されなかつた人事▲初めからこの人選で承知なら土屋買收はすら〳〵と運んでゐたらう▲荒井氏の假か、谷氏の使者か、何れにしても見上げた（？）選任振り▲水利組合整理……もとよりない袖は振れないのは道理

外電（卅一日）

銘柄	
倫敦銀塊	二十片一六分ノ三
米國銀塊	四十四仙八分ノ一
紐育綿花	十三仙四〇
紐育銀塊	[illegible]
スチール株	[illegible]
アナコンダ株	[illegible]

株式（卅一日）

朝取先物、六株短期、東株長期、東京新東取引、大株長期、期米（卅一日）仁川、東京期米、大阪期米、各地期米、大阪期米喰合、金融（卅一日）、商品（卅一日）[illegible]

東亞證券會社　現物部（正午東京電話）　短期部

[illegible]

京城府明治町二丁目三　秋田株式現物店　電話本局長四八〇番

[illegible]

山源株式日報

[illegible]

山本株式現物店　京城府明治町一丁目

[illegible]

株と米　期米　仁川本町三　株式　京城明治町一　小林幹三商店

短期　現株　京城證券會社　黃金町二丁目　賣買委託　南大門通…

鮮米擁護會

岡田內閣が臨時議會にて米穀根本對策を講ずることは中央の形勢から見込薄の形であるが、政府はこれに代つて近く米穀調査會議を召集する由であるしかして政府の內容を擴大して明き根本對策として法規法の強化および最高最低米價の値巾縮小などといふ案を有してゐる樣であるが一方米穀對策の重點を鮮米の移入許可制を依然として所謂鮮米の移入許可制を依然支持してゐると傳えられること對して朝鮮側民間では深甚な考慮を拂ひつゝあるもこれは農林省の傳統的偏見ともいふべきもので米穀調査會における議論の結果は鮮米移入許可制の如きは暗に葬られてしまうといふ見解を有して大して問題にしてゐない、しかし今後米穀根本對策の審議が進行して鮮米の不利な危機に直面せざるとも限らずその場合は朝鮮の與論を喚つて對抗運動を起すべく鮮米擁護期成會などは待機中の姿である

朝鮮郵船定期出帆

▲右ノ外臨時船ヲ配船致シ諸貨ノ御便ヲ取計ヒ居リマス

航路	船名・日程
東京行（横濱直行）（阪神・名古屋）	[illegible]
東京行	[illegible]
名古屋行	[illegible]
大阪行	[illegible]
敦賀行	[illegible]
伏木七尾・新潟行	[illegible]
鹿兒島・三角行	[illegible]
上海行	[illegible]
青島行	[illegible]
大連行	[illegible]
浦鹽行	[illegible]

日本郵船定期出帆

航路	船名・日程
歐洲行	伏見丸　横濱八月廿九日　神戶九月六日　門司九月八日
桑港行	淺間丸　横濱九月十一日
濠洲行	熱田丸　長崎九月十七日

京城南大門通り五ノ一　朝鮮郵船株式會社　代表電話本局四一一九五番
仁川出張所　電話長三五一番
京城代理店　朝鮮運送會社　電話本局四七〇〇番
釜山支店　電話長四〇二三番
元山支店　電話長一三四番
仁川代理店　朝鮮運送支店
群山代理店　朝鮮運送支店
木浦代理店　朝鮮運送支店
釜山代理店　朝鮮運送支店
元山代理店　朝鮮運送支店
城津代理店　大池回漕店
清津代理店　朝鮮運送支店
雄基代理店　國際運輸支店

阪神大連航路　大連汽船

威海衞、芝罘、大連行　利通號　九月九日午後時出帆　九月十一日入港
鎮南浦、大連、天津行　長山丸
威海衞、芝罘、大連行　共同丸　八月廿八日午後　八月三十日午前時入港

ジャパンツーリストビューロー　京城三越支店內　朝鮮汽船株式會社發賣所
代理店　仁川海岸町四　野口商會　電話二四五、七三番

井上英語講義録

新学期開講・新入学生募集

青年向學の新秋來る!!

秋季新學期開講　全くの初學者歡迎

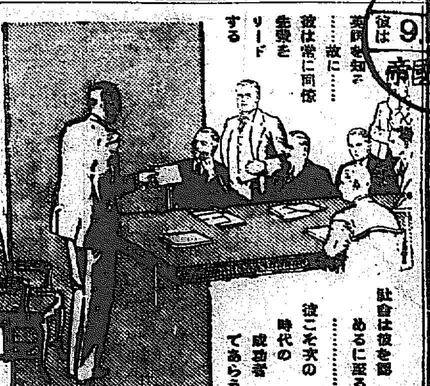

日本商品が全世界の市場に進出し、海を越えて歐米とも通話出來る今日、世界語「英語」は益々處世に必要な武器となつた。今や英語を知らずしては毎日の新聞の一頁を完全に了解することも難かしい。併し未だ遲くない。我國英學界の父井上十吉先生の有名な講義と、英人吹込の附録レコードで、頭腦爽快な秋の朝夕一時間を自宅獨習すればどんな初學者でもABCの讀方から英語の讀方作文會話に上達する迄僅々數ケ月で充分です。先づ見本一覽なさい

九大附録贈呈

（講義月二回配布 學費一圓卅錢 左の特製圖書附録を無代進呈）

(1) 英語リーダー（全六卷）
(2) 英和小辭典（全六卷）
(3) 英文復習帳（全六卷）
(4) 英習字帳（全一冊）
(5) 英語受驗カード（月二回）
(6) 英語學習カード（月六枚）
(7) 英語雜誌（月一回）
(8) 英字小新聞（月二回）
(9) 英語レコード（十二回）

ハガキで御申込次第 **講義見本** 進呈します

（申込所）東京市麹町區富士見町三丁目十二番地 **井上通信英語學校** 振替東京參〇貳八八番

朝鮮語講義録

定價月六十錢、三ヶ月一圓七十五錢、六ヶ月三圓四十錢、全期（一年）六圓五十錢（全部前納）につき何月分にても何時にても御送りすることを得（内容見本進呈）

鮮和新辭典

引き易く判り易く持ち易い輕便な朝鮮語の辭典で收語三萬餘に達す。三六版九百頁、クロース美裝、朝鮮語に志す者の不可缺なる好指導書、定價三圓、送料二十錢

日鮮單語對譯集

本書は國語より朝鮮語を擧むる唯一の朝鮮語辭典であつて內容簡明に、携帶便に、價も亦至廉である。四六版三百頁、定價一圓、送料十六錢

警察官朝鮮語教科書

上、中、下、附錄の四冊一組、定價四圓、送料五十錢

本書は朝鮮警察協會の推薦本にて、警察官及刑務所等の教科書又は參考書として指定され推奬されてをる。現任警官は固より、警察官、看守等を志す者の不可缺の書籍である。

中等學校朝鮮語教科書

本書は內地人生徒に朝鮮語を教授する中等學校の教科書にて既に高等商業、高等農林、法學專門を初め各地の官道立師範學校、公私立中學校等の教科書として採用されてをる。（昭和四年十二月二十七日附總督府檢定濟）定價上下各八十錢

中等教科朝鮮語文典

朝鮮人學生諸君の叫ぶ毎に「朝鮮語を教へよ」「朝鮮語文法を教へよ」の叫びを聞くが、好適の文典なきを以て本會が編纂し總督府の檢定（四年三月廿七日附）を受け發行したものである。各地の公私立高等普通學校用として採用されてをる。定價一圓、送料二十錢（本書は朝鮮文也）

朝鮮語受驗者必携

總督府の朝鮮語獎勵試驗受驗者の爲め各般の事項を詳述したるもの、附錄に試驗官の『受驗者の心得』を附す。定價一圓、送料十六錢、受驗者無二の好侶也。

朝鮮語試驗問題並譯文集

本書は大正十年總督府朝鮮語試驗制度開設以來の試驗問題を蒐集し、之に正確なる譯文と、懇切なる註釋を加へたもので將來受驗せむとする者の缺くべからざる好參考書である。附錄に試驗一覽表を附す。定價一圓、送料十六錢

普通學校朝鮮語讀本卷一譯解

普通學校朝鮮語讀本卷一を對譯すると共に「諺文綴字法」解說を附せり。定價送料共三十四錢。其他普通學校朝鮮語讀本卷二譯解（送料共九十六錢）普通學校朝鮮語讀本卷三譯解（送料共五十六錢）等あり

京城太平通一 朝鮮通信社內 **朝鮮語研究會** 電話光一六〇六番 振替京城七六六番

商店界　九月号出づ

忙中隨筆　三越常務 北田內藏司／白木屋 山田忍三／三越 鈴木 [illegible]

百貨店界の女王マーシャルフィールド　立教大學教授 伊藤重治郎

滿洲視察旅行を終へて……本社 村原壽

秋のカフエー戰術　高山 [illegible]／料理店新經營法　松岡三郎／秋の聯合賣出商略　西下貞

小賣店を叱る（大阪・北海道・名古屋・東京各地商人）座談會

商店經營のよりどころ　速記錄

西洋商賣事始め……本社 倉本長治

商店診斷會（店內設計解剖）名古屋支局主催

新時代の店主學……清水正巳

邦品の海外輸出手續方法　東京商工會議所 關口嘉重

◇附◇ 日本商品輸入希望海外商店一覽

特輯 **賣上二十圓未滿の小賣店の爲に**

◇月間賣上五圓の店の商策……野元伊太郎
◇家族のみで働く店の經營……新保民八
◇專門知識の無い人の經營……辻 [illegible]
◇副業的による小賣店……渡邊 [illegible]
◇商店經營技術としての二百……鈴木貞一
◇使ふ人と使はれる人の間……高橋龍三
◇十圓から三十圓までの開店計畫……西川銀藏

その他實際記事滿載

定價五十錢 送料二錢

廣告界　九月號

廣告文案研究號

廣告文案の摘付……須藤 [illegible]
廣告文作成の四急所……[illegible]
廣告用柳のきゝめ……伊藤 [illegible]
保險的廣告は誰が得か……新保民八
共同廣告の效果……[illegible]
日本の商業美術へ與ふ……[illegible]
新しい動く看板……[illegible]
玉置合名の安價手形……[illegible]

秋の實用圖案集／海外新廣告の紹介／新傾向の商業美術

定價八十五錢 送料二錢

宣傳術・販賣術

商店界顧問 **清水正巳先生** 久し振りの快著出づ

凡ゆる商賣、凡ゆる商品の生きた宣傳術と上手な販賣の秘訣

お客様の買ひ度くなる動機、心の動き方から說き初め、內外の宣傳と販賣に成功したる實例を織込んで例の清水氏一流の輕快な筆致で、縱橫にその秘傳を說明し盡したものである。諸君これまで宣傳はして見たけれど、大した效果はなかつたと仰しやる方、もしありとすれば宣傳術を知らなかつたのである。本書を讀めばお客樣をして本當に諸君の商品に對し欲望を感ぜしむる秘傳やコツをハツキリと知る事が出來る。まづ本書を讀んでから、宣傳をやつて見られよ！貴下の商品は面白いやうに賣れてゆく

總クロース美本 五百餘頁 價金二圓 送料十二錢

新看板製作と圖案集

室田庫造著

最もよく目立つ新看板の圖案滿載

新しい看板の圖案から、製作の材料製作技術を知るには本書が最も完全な指南書、圖案家、商店經營者、各位必備の書

價一圓八十錢 送料十二錢

東京市京橋區 **誠文堂**

蜂ブドー酒　美味滋養

レッキス　榮養飲料

二本で

白金腕時計が當る

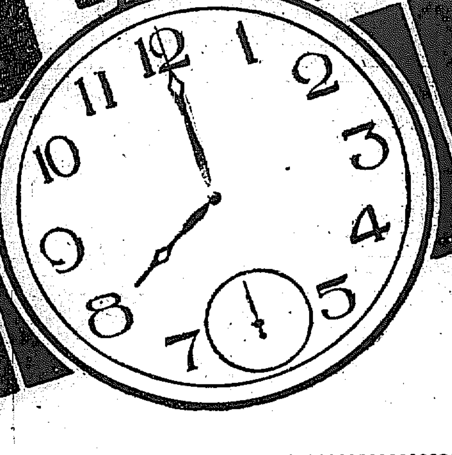

愈々切迫し　九月十日限り

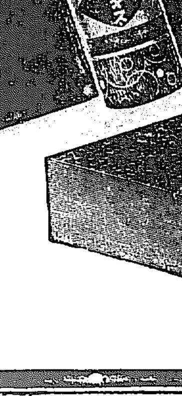

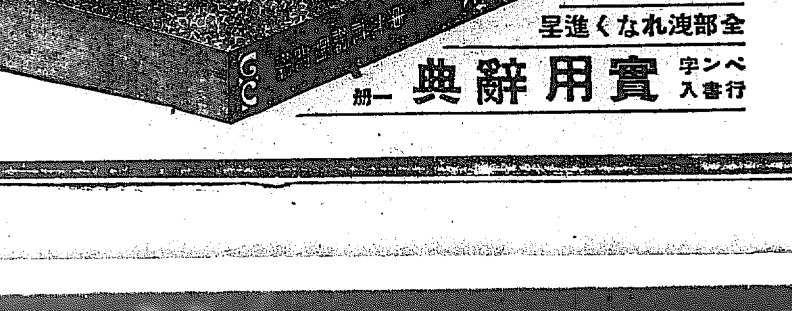

應募者へ全部洩れなく進呈　ペン字行書入 **實用辭典** 一冊

規定

蜂ブドー酒の包紙のレッテル又はレッキス（天壜）の黄色い包紙のレッテル一枚を以て一口とし各裏面に住所氏名及び此新聞名を明記の上（四匁ごとに三錢切手貼付）左記へお送り下さい。抽籤に依り當籤者へ景品を贈呈致します。

〆切 九月十日

レッテル送先　東京市日本橋區室町二丁目 **近藤利兵衞商店** 宣傳部

景品

一等 一千人　白金腕時計（一個進呈）

二等 二千人　金廿圓也引換券／特製旅行用カバン／女物御召（内どれでも一品進呈）

三等 五千人　電氣スタンド／酒器揃／銅特製水差（内どれでも一品進呈）

四等 三萬人　安全剃刀（一個進呈）

9—54

不退轉の方針に擧國一致を望む
大角海相より閣議で說明
條約廢棄と豫備會商

【東京電話】一九三五年の海軍々縮會議の豫備會商に臨む政府の根本方針並にワシントン條約廢棄通告については岡田首相、大角海相、廣田外相の間に意見の一致を見たので卅一日の閣議においては廣田外相よりワシントン、ロンドン兩會議の眞相を說明、各閣僚の參考に供し、更に大角海相より一九三五年の海軍軍縮制限會議の重大性に鑑みこれが準備のため開かれる豫備會商に臨む方針について海軍においては東洋の安定としての國防の安全感、國防國策に基き兵力案を作成、外務省と折衝の結果、ワシントン條約を十二月三十一日以前に成るべく速かに廢棄通告をなし、豫備會商において我方として國防國策の立場より主張すべき不退轉の方針を決定し全海軍これが貫徹を期してゐるから、各閣僚においても擧國一致この海軍の方針を支持、目的貫徹に協力されたいと決意を報告し、各閣僚の諒解を求めた

七日の閣議で對策決定
……大角海相の談……

【東京電話】大角海相は閣議散會後左の如く語つた

軍縮問題については今日の閣議で、廣田外相より大正十年頃のワシントン會議前後より今日に至るまでの軍縮問題に關する要所的經緯を說明して、他の閣僚より意見を述べられたので、自分も同問題に關し大體の專門的事情を說明したところ諒解されたやうであつた、『軍縮會議に臨む對策』については多少準備もあるため、次回の閣議に間に合はないかも知れぬ、さうなれば七日の閣議において正式決定を見ることゝなろう、それ以前に出來れば臨時閣議を開き外相、藤井藏相とも會見說明して諒解を求めたいと思つてゐる

十一月中旬か
廢棄通告の時期

【東京電話】來るべき海軍豫備會商に提示すべき帝國政府の軍縮案は、目下海軍當局と外務省との間で打合せをなすと共に字句の修正案文整理に當つてゐるので恐らく九月上旬の定例閣議で最後の決定をみることゝなつてゐるが、ワシントン條約廢棄は我國の國策に影響するところ甚大なるに鑑み、政府はこれを樞密院に御諮詢の手續きをとるべく意見の一致を見たので、今はたゞその奏請時期であるが政府首腦部の意向は大體豫備會商の成行きを慎重注視の上十一月中旬に該手續きをとるものと見られてゐる、即ちその理由とするところは海軍當局は當初『ワシントン條約廢棄は豫備會商前に通告すべし』と海軍側が强硬論を保持してゐるに對し首相、外相は國際關係と折衝の上豫備會商の經過を見て年內の最適時期に斷行すべしとの意見なので樞密院御諮詢は右の方針に基きその時期と思惟する時期に間に合ふやう、豫め充分餘裕をもつて審査に取りかかり得るやう萬遺憾なき手配をなしてゐるが、十一月上旬と豫測されるのは豫備會商がその頃になればイギリス、アメリカ、フランス、イタリーの態度も判明し今後の趨向等も明瞭となるので

北鐵交涉
妥協の餘地あり更に斡旋したい
廣田外相閣議で諒解を求む

【東京電話】三十一日の定例閣議において廣田外相は北鐵讓渡問題に關して「同交渉は全く停頓し絶望なりとの說をなす向きもあるが、事實はなほ妥協の餘地を存して居るので、自分は更に仲介の勞を取り、圓滿解決を見るやう努力する考へである」旨說明し、諒解を求めた

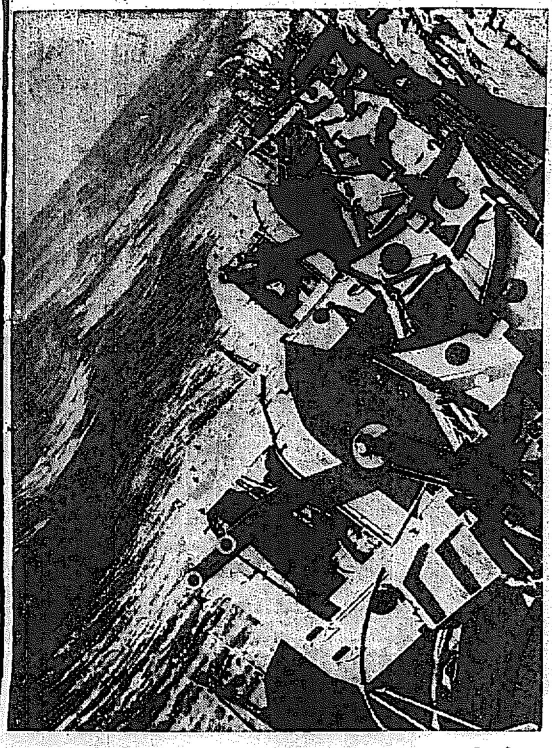

イタリー海軍自慢の高角砲
フランスと地中海の制海權を爭ふイタリー海軍は今度ムツソリーニ首相統監の下に地中海で大規模の大演習を擧行した

五度召喚の三土氏
〝僞證罪で處分せよ〟
憤慨した司法首腦部の意見

【東京電話】中島元商相に絡まる帝人事件に關連の某問題で卅一日午前九時東京地方裁判所檢事局に重要參考人として五度召喚された前鐵相三土忠造氏は取調べを受けた後同十一時三十五分歸宅したが、この日の取調べにおいても事件の根本たる重要部分については依然として絶對否認し、前日の取調べにおけると同樣何等の變化ないが……三土氏が否認するところのものは拘留被告の中島商相、黒田大藏次官外四氏等の實業家は何れも三土氏の關與を受けてをり、關與これらの人々が口を揃へて關與してある三土氏に不利な供述をするが如きはあり得ないことであり犯罪の傍證から考察しても絶對不動の事實であるに拘らず、三土氏は多年の政治的地位を笠に結果、頑固から否認しておることは法律問題は別として、道德的問題から云ふもとらざるものであるといふ點で、司法部間の意見が一致してゐる殊にかつて氏の如き高位高官の地位にあつた人が賣國した場合において虚偽の陳述をなして恬として恥ぢないのは、法の權威からしても斷る不遜であり、司法部の威信にも關するところあり、偽證罪をもつて斷然處分すべしとの意見が司法首腦部間に高まつてゐる

法相より首相に報告
三土前藏相問題

【東京電話】小原法相は三十一日閣議散會後午後二時十分まで首相官邸で岡田首相と會見、大藏省帝人事件に關して其の後の取調べ經過を說明すると共に三土前鐵相に關する問題をも報告した

米穀調查會官制公布
一日より施行

【東京電話】米穀對策調査會官制は九年九月一日勅令第二百五十六號を以て左の如く公布される

第一條 米穀對策調査會は內閣總理大臣の監督に屬し、その諮問に應じて米穀對策に關する重要事項を調査審議す

第二條 調査會は會長一人、副會長二人及び委員三十五人以內を以て之を組織す、特別の事項を調査研究するため必要ある時は臨時委員を置くことを得

第三條 會長は內閣總理大臣を以て之に充つ、副會長は農林大臣及大藏大臣を以て之に充つ、委員及臨時委員は內閣總理大臣の奏請に依り內閣に於て之を命ず

第四條 會長は會務を總理す、副會長は會長を補佐し會長事故ある時は內閣總理大臣の指名する副會長その職務を代理す

第五條 調査會に幹事を置く內閣總理大臣の奏請に依り內閣に於て之を命ず、幹事は上司の指揮を受け庶務を整理す

第六條 調査會に書記を置く內閣に於て之を命ず、書記は上司の指揮を受け庶務に從事す

附則

本令は公布の日より之を施行し米穀統制調査會官制は之を廢止す

官吏側米調委員決まる

【東京電話】米穀對策調査會の官吏側委員は卅一日左の如く決定した

內閣書記官長 河田烈
內閣法制局長官 金森德次郎
農林政務次官 守屋榮夫
大藏政務次官 矢吹省三
拓務政務次官 田中武雄
商工政務次官 勝正憲

五大海軍國の制限內艦船
軍縮の前途を見限つて米國は建艦を急ぐ

【東京電話】帝國政府の軍縮對策の具體化と前後して英米大海軍國の對軍縮意向も漸次明瞭になり來り、これにつれて來るべき軍縮會議前途をいよいよ危惧させる空氣が濃厚化し、アメリカの如き最も前途を悲觀して建艦を急ぎ、現有勢力の增大を企圖し一九三六年度末までには條約制限に充るまで計卅七隻十二萬七千トンを增加建造中であるが、去る十八日現在の五大海軍國の制限內艦船(艦齡內建造)隻數トン數の比較左の如し

艦種	國	隻數	トン數
主力艦(艦齡廿六年)	日本	九	二七二、〇七〇
	米國	一五	四五五、四〇〇
	英國	一五	四七四、七五〇
	佛國	一〇	二〇二、四二五
	伊國	四	八六、五三二
航空母艦(艦齡二十年)	日本	四	六八、三七〇
	米國	五	一二〇、五〇〇
	英國	六	一一五、三五〇
	佛國	一	二二、一四六
	伊國	—	—
甲號巡洋艦(艦齡二十年)	日本	一二	一〇七、八〇〇
	米國	一七	一六二、四五〇
	英國	一五	一四三、九七〇
	佛國	七	七〇、〇〇〇
	伊國	七	七〇、〇〇〇
乙號巡洋艦(艦齡二十年)	日本	二一	一一五、四五五
	米國	一四	一一〇、五〇〇
	英國	四五	二六〇、一九六
	佛國	一五	九七、四一一
	伊國	一六	八一、七六八
驅逐艦(艦齡十六年)	日本	六二	七六、一二八
	米國	五三	五八、六二〇
	英國	三九	四七、八一四
	佛國	八一	七六、七八九
	伊國	五四	四四、六三七
補助艦計	日本	一九一	四一九、四八〇
	米國	三〇七	六〇五、六四五
	英國	二〇五	五八一、八一四
	佛國	一六二	三五六、一四七
	伊國	一四三	二七〇、九四九
總計	日本	二〇四	七五九、九二〇
	米國	三三七	一、一八一、五四五
	英國	二二六	一、一七一、九一四
	佛國	一七三	五九〇、七一八
	伊國	一四七	三五七、四一八

新編成の練習艦隊
一日發令實施

【東京電話】本年度練習艦隊新編成は三十日御裁可を經、九月一日附を以て發令實施されることとなつた、練習艦隊、艦八雲、淺間、而して練習艦隊旗艦「磐手」は佐世保警備艦隊旗艦に編入された なほ松下元中將は大演習終了後の十一月一日を以し軍令部出仕となり、その後任には軍令部第一部長島田繁太郎少將が任命される筈であるが、同少將は十二月一日附中將に進級すると內定してゐるが第一部長の後任には第二水雷戰隊司令官岡武少將に決定される筈でこの期に選定するに至つたものであると見られる

陸海軍豫算を思ひ切り削減
尨大な標準豫算額に驚いて
大藏省の查定方針

【東京電話】明年度豫算編成にかける最大難關たる國防豫算に對して、大藏省主計局では時局に鑑み第一番にこれが査定に着手する方針であるが、兩省明年度豫算の概算は

陸軍省
標準豫算額 約三億圓
新規要求額 約二億七千萬圓
合計 約五億七千萬圓

海軍省
標準豫算額 約四億圓
新規要求額 約二億九千萬圓
合計 約六億九千萬圓

にして何れも標準豫算額にて著しく尨大なる額に上つてゐる、右は本年度豫算に於て國防計畫を殿(?)殊に經費の經濟的合理化については極力兩省の努力を要望するものとして承認する方針に出た當然の結果で、大藏當局としてはこれが財政上に及ぼす影響につき深く責任を感じ、兩省に對して新規要求の計上を出來得る限り節約するやう諒解を求めてゐる、從つてこれが査定に當つては相當思ひ切つて斧鉞を加ふることゝなるべくと見られてゐる

呆れた逆宣傳
ロシア人逮捕數
―わが外務當局の調査―

【東京電話】北鐵東部線妨害事件に關し蘇聯側は北鐵附屬地に於て逮捕されたロシア人につき、ソヴエート側はその數を誇張して北鐵交渉に利用するものなりと宣傳しつゝあるが、わが外務當局は愛知駐哈總領事、森島ハルビン總領事に對し事件の眞相につき問合せした結果、逮捕數は左の如く判明した

一、列車轉覆その他の事故に依るもの(七月以降)ロシア人二十四名、滿洲國人七名計三十一名(蘇し共產黨員のテロ事件に關し滿洲國の秩序破壞に依り逮捕されたものロシア人三十一名へ右は康德皇帝の卽位式に依る大赦令及行政處分に依り七月十一日滿洲里國境よりソヴエート側に追放す)

一、在綏芬河蘇聯軍特務機關に對するテロ事件に依つて逮捕されたもの(三月下旬)ロシア人十名(目下審理中)

一、テナ(共產黨間の組織せる逃衆同盟委員會)及ドルユム(職業組合委員會)のメンバーにして日滿兩國の秩序破壞事件に關聯せるもの(五月以降)ロシア人十九名

一、わが陸軍特務機關に對する謀略事件に依るもの(四月二十四日より六月二十まで)ロシア人十一名

而して目下拘留審理中のロシア人は合計六十四名で且右は北鐵交渉の停頓せる八月十三日以後逮捕されたものはその一部分に過ぎず、北鐵交渉利用云々は全くソヴエート側の逆宣傳である

日濠片貿易關係
調整對策打合せ
關係四省の第一回協議會

【東京電話】日濠通商關係は本年四月レーサム外相の來朝により促進し、過般來シドニー村井總領事及びレーサム外相間に日濠通商條約締結方につき協議を進めつゝあつたが、大綱については大體一致し細目的協定に入る運びとなつたので、これが對策打合せのため卅一日午後二時より外務省は第一回關係四省協議會を開催し外務、商工、大藏、農林の各關係官出席

一、日濠片貿易關係調整のため取るべき有效適切なる措置

一、濠洲羊毛の輸入に關する調査

一、我商品輸出增進に關する案

等につき約二時間半に亘り協議を遂げたが、日本としては新通商條約に互惠條項の挿入を求むる外、さきに實施された綿絲布輸入稅率引上げの緩和のため一般關稅の引下げを要求し、わが商品の輸入促進をはかり片貿易關係の調節を行はんとするものゝ如くである

わが新方針
長岡代表に訓令
關係四省の協議會

【東京電話】去る廿八日長岡、ラシネフト兩首席代表が會見の結果示された蘭印側の新提案なるものは「五十六種の輸入制限令實施期間を九月三十日限りとなし、十月一日より以後は自國產業保護法の下に一切の輸入に對する權利を留保する」となす强硬な意向の如く傳へられるが、わが代表部の請訓に應じてこれに對する根本方針協議のため外務、大藏、商工、遞信の聯合協議會は卅一日午前十時外務省通商局長室において外務省側來栖通商局長以下各關係課長、大藏省側中島主稅局長、谷口關稅課長、商工省より寺尾貿易局長、黑田貿易課長、遞信省側より淺野管船局長出席の下に開會、先づ來栖通商局長より廿八、九兩日に亘つて行はれたバタヴィアにおける兩國首席の會談內容に關し詳細報告し

蘭印品輸入制限問題、海運問題、サロン買止め問題および最も重大なる蘭印の新提案に關し、兩日に亘り前後六時間半に及び會談したが、雙方とも自說を主張し一向に局面展開せず、我方の期待に沿はぬところがあつた旨を述べいはゆる蘭印の新提案なるものにより釀成された新事態に對し、四省の根本態度決定につき熟議協議を重ねたが、具體的方策に關しては論糾紛々して容易に纏らず見一致せず、午後一時一先づ散會したが、細目の具體策に關しては各省間で協議を進めることとし「自國の經濟狀態保護のために必要なる措置を停期中にはとらぬとの約束は十月一日以後は保障し得ぬ」との蘭印代表の長岡代表に提案したと傳へられる事態に關しては右聯合協議會の結果、今後會商を進める上において重大問題となるため特に關係各省間で愼重協議を重ねた結果、重要對策を決定した政府で、關係省會議の結果、長岡代表に帝國政府の方針を訓令するところがあつた

現狀維持か
日滿經濟會議だけ設置
在滿機關改革問題

【東京電話】在滿政治機構改革問題は陸軍、拓務、外務三省の主張依然として對立狀態にあり、時日の遷延と共に益々困難となるべく、やゝもすれば重大危機に逢着することゝなり、拓務省および關東廳の態度はその他現地各方面では斯くの如く主張對立し、各關係省の事務的政治的折衝を遷延するにおいては實際問題としては到底解決は不可能であり、而して岡田首相としても滿洲國の狀況および政府部內に萬一部の面目上これを昨年の調整改革案と同樣、同一運命におかれるを快しとせず、結局これが局面打開策として條約により日滿經濟會議を設置するにとゞめ、その他の機構改革は更に愼重考究することとし、當分現行三位一體制をもつて進むこととなるのではないかと觀られてゐる

明年度の間島移民
家族を合して四萬人突破か

既報=總督府の滿洲大移民計畫の先驅をなす明年度の間島移民は、大體二萬五千人で、將來自作農を創定する豫定なので、これらの內には戶主も相當あり從つて家族の人員を合計すると四萬人を突破する模樣である

陶磁器の積止解除
輸出聯合會

【名古屋電話】蘭印政府の制限令停止發動に依り日蘭關係解決を告げたため大日本陶磁器輸出組合聯合會は三十一日午前十一時全組合員に對し解決條件たる蘭印向陶磁器積止解除を發表すると共に、直ちに聲明書を發表し九月一日より積止解除することゝなつた

貿易外收支
受取超過
一千八百卅六萬圓

躍進する わが經濟界

【東京電話】大藏省發表=昭和八年貿易外收支は、受取勘定と支拂勘定と差引き結局において一千八百三十六萬圓の受取超過となつた、即ちこれを八年の外國貿易における輸入超過七千七百八十八萬六千圓を差引すれば海外勘定としては五千九百五十二萬六千圓の支拂勘定となるわけである、昨年は滿洲關係の經費として海外支拂額が可成り多額に上つてゐるに拘らず、右の如き結果を見たことは、我が經濟界の國際的躍進として頗る樂觀されてゐる

滿洲國を承認せよ
英國紙强調す

【ロンドン卅一日發電】イギリスの新聞王オーザミヤ卿の主宰するデーリーメール紙は卅一日の社說においてイギリス政府が滿洲國を承認することに失敗せることを攻擊したが、今こそ滿洲國承認の秋なることを强調し、右は最近滿洲國訪問使節の來朝を中心に日英兩國の親善機運高まつた折柄注目されてゐる

滿洲國の誕生した時國際聯盟の記錄が神話の世界の妖の如く寛大に與へられず、意地惡く新興國の存在を承認することを拒絕した、英國政府は今までのところこの聯盟式の近視眼的政策に陷りつゝある、しかし今こそその進化を是認したことを指して滿洲國を承認することにより世界に批判を與ふべき秋である我が忠實なる友邦たる日本はこれ以上日本が極東に於ける文化の使命を承認するやう外交辭令を繋さないであらう滿洲國は既に顯著なる利益を刈取つてゐる

辭令【東京電話】

朝鮮總督府技師兼專賣局技師 朝鮮總督府中央試驗所技師 免兼 朝鮮總督府專賣局技師 近藤郁久治

人

◇關水武氏(慶尚南道知事)南鮮水害に對するお見舞に卅一日來社

◇金瑞圭氏(慶尚北道知事)同上

夕刊後市況

◇……大阪期間引値

大新	一〇〇九	二品
鐘新	一三二四二	不變
日產	一三〇丁	不變
新東	一四五四九	不變

實物取引 ▲大阪電力新九四六▲三菱重工業七五四丁▲日窒滿洲麻一二四九▲滿洲セメント一一四五▲ホップビール七丁▲三菱鑛業新八〇四三▲帝國人絹一二八四丁▲エタパイ新二九四三八▲東洋タバイ二七四丁▲日蘭アルミ三六四二▲撫順窯業一四四五▲東北鋼鐵三二四八▲東レ新一〇三二▲帝國人絹三七〇丁▲興人絹二二四五▲國光レーヨン九四丁▲東京人絹六六丁▲福井人絹一二四三(田米商四五〇)

東西南北

もとくワシントン條約はその當時の現有勢力が大體の基準になつて居るのであるから一定不動のものではあり得ない▲その後の國情の變化や四圍の情況の變動をあり得るものとするならば隨つて比率にも變動があつて然るべきはずである▲またロンドン條約は列國が各ワシントン條約の缺を補はんが爲めに企畫した補助艦建造に制限を加へたものである▲制限といふよりも寧ろ各國の補助艦建造の欲求を或程度まで容認したといつた方が適當であるかも知れない▲それだからこそ艦種によつて比率が異ふのである▲艦種によつて既に比率が異るところを見れば各國の國情によつて各國の欲求する艦種が異ることを示してゐるのである▲新く膨じ來ればわが邦の主張する總トン數主義の制限を他の國が否認する理由もなく▲またイギリスとても巡洋艦に主力を置きたい希望を有するにおいてはなほさらのことである▲天下の情勢はもはやウヰルソンの夢にこだはり得ない狀態になつてゐる▲出直すのが寧ろ賢明であるといつてよい

本日朝刊十二頁

夏でも樂々と服める!

一粒肝油ハリバ

肝油服用難
每年のことです、夏には肝油が服み難くなるものです、腥味が鼻につき服んだあとで、不快なオクビや、食モタレを催します しかし今は鮮魚肝油ハリバが出來て、夏冬にかゝわらず喜んで連用し得ることゝなりました。

腥味が無い
天然の鮮魚肝油をバター狀の小塊となし、砂糖の衣で包み、小豆粒ほどの大きさにしたもので腥味を全く除き、その一粒は實に普通肝油の四瓦と同等の力價を有して居りますから服用量は僅少でも、充分の効果を得られます

微量で濃厚
ハリバは北洋深海に棲む鮮魚の肝臟より抽出したもので、鱈より百倍以上も濃厚にヴイタミンを含有して居り、これまでの如く大量の油を服む要がなくその何十分の一の少量で足ります。

糖衣の小粒
不消化性の膠囊を使用せず糖衣の小粒でありますから服んでも胃腸に吸收され、小兒でも病人でもラクに服用することを得ますから夏になつても中止する要なく休まず連用し得られます

實物見本つき說明書 …は東京市日本橋區本町田邊元三郎商店より發呈

百粒…二円五十錢 五百粒…十円五十錢 藥店にあり
一日量 幼兒…一粒 小兒…二粒 大人…三—四粒

東京・大阪 田邊商店

HV 11

醫學博士 衣笠茂
衣笠產婦人科
京城南大門通四ノ六九(米倉町停留所斜向) 電本2123

本邦唯一 高等商業講義
●經濟界には大波瀾の時代が到來した!!
●常識的な平凡な商業知識では最早や役に立たぬ
●時代は正さにヨリ高等な商業知識を要求す
秋季新會員大募集
本邦に於て甲種商業より程度の高い商業講義錄は權威ある本會講義錄唯一つ
●講師は帝大商大教授其他博士學士卅餘名
●科目は高等商業學校の教科書に準據
●講義は初學者も習得し得る平易懇切
●正さに官立高等商業學校教室の大衆的開放
內容見本 郵券參錢封入 新聞名記入申込次第發呈
東京市芝區三田綱町一
東京高等商業學會

社説

朝信の陣容

朝鮮信託會社は八月三十日、臨時株主總會を開いて朝鮮土地信託會社買收の件を可決した。折衝に折衝を重ね、幾たびも決裂を傳へられるなど曲折の限りを見せて、漸くに成るやうに成つた。これで朝信の陣容も威容を張るの觀がある。ところで、いはゆる萬矢雲分と天の遊離氣分の温床であるところの世間は、土信買收問題の相れる當時から、成るやうに成るものとは、成るやうにしか成らぬものと達觀し、而してそれは朝信が、重大なる負擔を來たすために、陣構を固めやうとする深謀なる心がけからでなく、いはゞ自ら城郭を築くに及ばない、極道にも事缺かない天職に據つて、土地信託の矮小なる同業會社を陣脱してみれば、結局身の程を覺つて、來り投ずるものと多寡を括りつゝ、たゞ風雅の下、他の新聞を聞くの煩はしさを厭ふための買收沙汰に外ならないやうに冷眼してゐる。

◇

かういふ世間の想像は、朝信理事者の耳には、まことに不都合なる惡口とも聞えるであらうが、世間の想像も噂も、單に世間の知り得たる事實、事實と目ずる報道から生れるものであるから、更に朝鮮火災保險會社の如きも、世間では、殖産銀行の庇護によつて存立してゐる、と噂するくらゐだから、朝信の理事者も、世間の想像や噂を、その朝信に對する反感に出づるものと誤解してはならぬ。世間とは、いふまでもなく社會を意識する名辭で、有機的な實體から游離し、更もすれば『衆因』の名で片づけられることもあるけれども道德、人倫などの範疇において、時に科學の經濟生活に對しても、時に科學は、その批判機能として經世の權威であり、またその實體たる社會の開明せる理論を超越して、人類の叡智を首肯せしむる底の指導を與ふることがある。殊に注意すべきことは、馬鹿々々しき世間の噂も、馬鹿にならぬ教訓を含み、或は世人の、或は特定の人の、また或は特定の團體の反省を促がし、示唆を與ふるもの少からぬことである。

◇

たとへば前朝鮮火保に對しても、世間にひたむきに同社を貶しはしない。同社の創立が立遅れである、と見てゐる。内地の敵多き火保會社が、相率ゐて朝鮮に手を進入し既にそれ／＼相當の地盤を占取した後に創立されたものであるので、殆んど活動の餘地が殘されてゐなかつた、といふハンディキャップを、世間は認めた。但し同社の努力が、十分であるとは認めてゐない。これも世間の馬鹿にならぬところである。朝信の場合信託業は、内地でも比較的新しい仕事だけに、朝鮮へは未だ手が伸ばされてゐない。朝鮮において、自ら朝信の扱入れをしたのであるが、大體これまでは成績良好とはいへなかつた。或時は、殖銀に與形式を以て發營せしむるか、せしむるか、または同行に信託業務の一科を設けしむるかして、いよ／＼獨自經營の見込み立ちたる時、信託會社を設けて、これを委讓してはどうか、といふことが、當初において考慮されたこともあつたが、これは栗と、信託業とは、相當距離にある栗缶組合などの理由よりも、將來殖銀の立場を困難ならしむる觀あるとて、沙汰止みになつた。銀行るためである。朝信が、鮮銀、殖銀の庇護の下に、府内の當業を統一して、安易を貪するならば、飛むでもない間違ひである。世間は同社が金錢信託に主力を注ぐやの態度を與らず恐じてもある。陣容を固め、陣容を整へたら、本來の使命に精進しなくてはなるまい。

「五倍子」の人工增殖に就て

朝鮮總督府林業試驗場 高木五六

五倍子とは一名フシ（附子）と稱し鹽膚木（ヌルデ又はフシノキ）の葉に生ずる虫瘻の意である此虫瘻を生ずる本體は綿虫科（ペンフヰジデー）に屬する蚜虫であつてこれが生成原理の究明は極めて至難のため今以て未解決の狀態のまゝに殘る

五倍子は古來耳フシ花フシの二種又は之に枝フシを加へた三種に區別されて居る。耳フシは葉軸上に生じ角質狀突起のある耳朶形狀のものであつて花フシは小葉の中肋葉上に生じ前者に比すれば稍細長で且數回分叉狀に分岐して居る

故に花フシと同一に取扱はれたこともあつたが、然し之は普通枝梢又は葉腋上に生じ其形狀は彌狀部が前者より一般に稍圓い點で區別される。松村松年博士は本邦產の五倍子を耳フシ、大耳フシ、大伏野フシ、田フシ、紅フシ、花フシ、矢筈フシの七種に區別して居る。然し之は恐らく前記三種の區別で足りることだらうと私は考へて居る

五倍子の本體

本邦產の五倍子と支那產の五倍子

五倍子に支那產五倍子（チャイニース・ゴール）と本邦產五倍子（ジャパニース・ゴール）の區別がある。一般に支那產は本邦產のものより單寧含有量多しとせられ古き業績なれ共石川理學士の分析結果七七、四％ありとせられて居る。其後三村鐘三郎博士も略同樣の結果を示して居る。支那產五倍子を生產するヌルデは、本邦產と異りルスオスベッキイと稱し、異種を有せぬ種類である。其虫瘻の形態は私の見た標本では著しく本邦產と異つて居る

然しザ・エンサイクロペディア・ブリタニカ第十一版のリヒテンスタイン氏の記事を見ると、乳香に生成せらるとなし其挿圖を見るに本邦產のものと大して形態的差異を認め得ない

佐々木忠次郎博士は支那產のものを本邦產と同種に取扱つて居るが種々の方面から見て同種の樣に考へられる。然し之は今後の研究結果でなければ確なことはいはれぬ

ヌルデ五倍子の夫婦（右雄　左雌）

探れ當てた秘密

五倍子の中間寄主

オホバチヤウチン苔の發見

五倍子は單寧を多量に含有し、就中耳フシは六二－七三％を含有するが故に、五倍子中の第一位に推され品質良品と目されて居る。其他の品種に至つては著しく含有量低下し、從つて其商品價値は極めて少い

私は後れ走せ乍ら一年前に此の密の扉の鍵を探ね初めた。探究の旅には一喜一憂、一難去つて又一難可成りの忍耐と努力加ふるに勇氣を要した。然し喜び鍵は以外に足下に秘められてあつた。以下私は五倍子の生涯に就て述べて見やう

◇

九月中旬より下旬にかけて漸く黃ばんだヌルデの葉に寄生する虫瘻の裂分突起した部分に龜裂が出來て其中より有翅の蚜虫が現れる。此蚜虫は全部雌であつて、其數は一つの虫瘻中に少いもので八五〇多いものは八三〇〇頭にも達して居る。蚜虫は虫瘻をそつと離れて、何處ともなく飛んで消えて行く。數の五分ノ一にも足りない大きさの虫の行方を私は何十度か追ひ廻しては遂に姿を失つた。然し私の探究の門戸は之から開かるゝのだと思へば又勇氣を出してこのたより少い捜査を續けたのであつた

然し遂に私は盡くして一個の仔虫が急に飛翔を中止して、草蘚の中に潛習したものを發見した。そこで其所を顯微鏡や擴大鏡を用ひ二時間半程注視し觀察の末遂に一種の蘚類の上に夫を發見し更に探査する内又一個亦一個と續々發見された。然し夫は殆んど蘚苔に等しい微細な色彩した居れな變の蚜虫であつて既に產卵濟みのもののみであつた。だが然し私にとつては此事實の發見が一倍と元氣を增させた。私は顯微鏡を用ひて百五十倍位の廓大度で此蘚の一本一本を丁寧に調べて行つた。およそ百本も調べたと思ふ頃、遂に私の推定が的中した。それは蚜虫の產み落した幼蟲が此蘚に寄生して其汁を吸收して居る事實の發見であつた

私は此蚜虫が蘚に仔虫を產み落すことを確めるため、此他色々の實驗や深山の調査をした。其結果は悉く私の確信を強めたのである。此蘚はオホバチヤウチンゴケと稱し濕く濕地に自生する植物である

產み落された虫は冬の間は僅か乍ら白い蠟狀の分泌物を出し之に包まれて、寒さや黴菌の襲撃を避けて居る樣である。さうして居る間も蘚からは食物として汁液を吸收して成長し續け翌春四月中旬頃ヌルデの芽が六分通り脹みをもつて來た頃蛹となり蕾ご花も綻びやうとする頃から再び有翅雌虫となつてヌルデの樹へ飛んで行き其處で四、五頭の仔虫を胎生する此仔虫は雌雄があつて之等は葉の細溝や隙間に身を潛め雄のみが活動して雌を求めて交尾が行はれる。間もなく雄は死し雌のみが其まゝ靜止すること約一ケ月遂に其場所で唯一個の仔虫を產み自らは其まゝ死ぬのである。產み下された仔虫は元氣よく葉から枝へ枝から幹、幹から芽と一氣に上りつめて、嫩い軟かさうなおよそ一〇〇粍内外の長さを有する頭の裏面に到達し、其處で頭面にある毛茸を掻き分けながら、長い口吻を其組織に刺し込む。かうして其位置を變へずに吸收し續けると、其部分の葉の組織が漸次膨大し約一週間目には自體が全く葉の組織に包まれて終ふ。其形は瘻形であつて蚜虫は此中で單性生殖をなして、漸次仲間を增殖し虫瘻も之に伴ふて膨脹し九月の下旬迄には大きなものは子供の拳大となる。之がやがて破れて中から有翅胎生雌虫が現れ、オホバチヤウチンゴケに行き仔虫を產むこと前述の通りである

私は遂に探ね得た秘密の鍵を用ひて、更に寶の扉を開くべく努力を續けた。其事につき以下少しく述べて見やう

寫眞…人工接種により生成せしめた五倍子と高木五六氏

五倍子の人工增殖

瘠地に生えるヌルデ

私が嘗て六三一本のヌルデにつ いて調べた所では、個體約一米以下のものゝ中に五倍子を寄生したものは遂に見出さなかつた。そして隨分良くして、地面乾燥し瘠土の如く、生へない樣な所にあるヌルデにも又虫瘻の生成を見ない

そして五倍子の寄生するヌルデを見ると、或物には二〇－三〇と五倍子を寄生し或物は全然之を寄生しない。而して多數寄生したものは皆さに堪へず折れるもの又は生へない樣な地況に再生する貧弱なヌルデにも同樣認識して現に立派に五倍子が發育して居る

之等の出來なかつた場所、又は大さの木でも自由に人工を用ひて五倍子を生成させ、又一本の木に均等に之を生成させ度いと考へ五月下旬に樹高約一米以下のヌルデを選び之に幼虫を移し、見事に五倍子生成に成功した。又砂防工事を要する

之等少數の實驗を通して私は五倍子の人工增殖に對する暗示と確信とを得た

私の研究は目下此方向に向つて進展しつゝある

五倍子の用途

その增殖失敗の實例

失敗の原因は何か

五倍子は古くから漢藥として用ひられて來たが現今は醫藥のほか染色、インキ製造、鞣皮工業、殺食子酸及ピロガロール（寫眞現像藥）等の原料に供され其需要は文化の進展とともに將來益々增加を豫測される

然るに本邦に於ける產額は極めて僅少であることは次の統計が示して居る

	大正十四年	昭和元年	同二年	同三年	同四年	同五年	同六年
内地の產額	七〇、〇〇〇圓	一〇一、四四〇	八〇、〇〇六	八〇、四九九	四六、八六八	四九、四四四	四四、〇四四
朝鮮の產額	—	八、〇〇〇	二、〇〇〇	四〇、〇〇〇	四〇、〇〇〇	三、五四四	—

内鮮合せて十萬圓内外の一年生產に加ふるに其過半の輸出は必然單寧材料の外國品輸入となつてゐる

五倍子及其他の單寧材料

大正十三年	同十四年	昭和元年	同二年	同三年	同四年
一、三六〇、〇九〇圓	一、六六二、一五一	一、九九〇、一二四	一、五〇〇、四九六	一、八〇二、三四四	一、六〇三、九〇六

の輸入をなして居るのみならずフリユウキーゲル氏によれば一八六二年（文久二年）頃より征年歐洲に其生產の過半を輸出し今日もなほ繼續して居る

五倍子を生産するヌルデは内地を始め北海道朝鮮各地山野に自生し、内地にては岡山、愛媛、山口、和歌山、兵庫、島根、鳥取、廣島、宮崎、德島の諸縣に多く產し、朝鮮にては大體京義道以南に多く產し昭和七年の朝鮮總督府の調査で其產額は慶南、慶北、忠南、江原、京畿の順位となつて居る

其の額は次の表の如し

五倍子の價値を知る者は何人もこれが增產の必要を考へぬ者はあるまい。往年岡山縣下に於て大面積にヌルデを植栽し五倍子增產を企て見事失敗した實例は二、三に止まらぬ、そして依然自然、生成の五倍子收穫をなし來たため年により豐凶の差が甚だしかつた。從來一般は之が生產のために單に五倍子の幾個を生產すべき木又は個所に吊して其繁殖を企てたが肝心の中間寄主の存在を全く無視して居た。之が抑も人工增殖の門扉の開かれなかつた原因である

近年此秘密の鍵を握らんと努めた學者實際家は決して少くなかつたであらう。然も夫は極端な難探險の危險は伴はなく共、間斷なくはたらきてやまぬ大自然の複雜極まりない動きの中より目的とする顯微鏡的、極めて微小なる一生物の行動を追求し、其生活的連鎖を探ぐる困難と忍耐は到底常人の想像の及ばぬ世界である。而して此事が恐らく過去に此種探究家の幾人かをして遂に失望落膽せしめた主原因をなしたことであらう

五倍子養殖の效果

森林保護と海外輸出

貧農更生の捷徑

既に述べて來た經過を辿つて、遂に現在では五倍子の人工增殖は確實且可能となつた

而して今後の問題は更に之を簡易化し實際化し、然も之より增收の方法を工夫する餘地が殘されて居る。之等の問題が軈て解決された曉は、此種產業が恰も養蠶業の如く合理化し、一般化された極めて有利の產業の一として經營される日が來ることを私は信ずる

往年關西農報紙上において、牧條山氏の五倍子增殖に關する記事中、反當り十五圓乃至三十圓の收穫を見越して居た

私の計畫から見て牧氏の掲げた數字が強ち空中樓閣的のものでないことを實證する日が近き將來に來るやうに思はれる

少くも私は此仕事に着手した以上、大綱次の四項に亘る目標を目指して最善を盡さうと考へて居る

1、五倍子の增產により年々輸入する總金額の節約を圖り、更に國内消費の餘剩を海外輸出に向けること

2、山林を五倍子生產に利用する結果として山林の價値を高むること

3、赤松林に於ける五倍子生產に伴ふ森林保護の結果松林は良く成長しなし且必然的に松毛虫の被害を減殺せしむること

4、此產業の特性として無產者も容易に此生產に參加し得る結果山村をして經濟的自力更生の實績を收めしめ、之が延ては民心の安定に貢献すること

飛行場に据付けた

距離計付地圖

—米國ランドルフ飛行場で—

陸上に於ける地圖は、道路によつて、目的個所に到達する事が必要であるから、よく其の距離を計るために、物指で寸法を計り、大體の距離を出すといふ事をするが、實際の場合には、山田あり、道路の曲折あり、河川ありといふので極めて有効でないが、上空を飛行する飛行機の場合に於てのみは全く地形の如何に拘らず、直線的に飛行し得るのであるから、正確に距離を計る事が出來るといふので、アメリカのランドルフ飛行場に据付けられた、操縱士の座席では、アメリカ全土の地圖と、自己の飛行場の地圖とが出入されてゐて、其の飛行場の先から、一本の紐が出て居る。この紐を目的地點迄直線的に引出して、その目的地に先端を留めしむれば、直に數字となつて現れる計器を取付けて居るが、斯くして何時間で其方向に到達し得るか、また方向は直線として何の方向にあるかを、一時に知る事が出來るものが設置されてゐる

ルーテル四百年祭

聖書展覽會も開く

宗教改革の元祖マルチン・ルーテルが聖書を始めてドイツ語に翻譯した時から今年は丁度四百年目にあたるのでその翻譯完成地たるウイッテンベルヒでは近く四百年記念祭を行ひ聖書展覽會を催すこととなつた。その展覽會には一五三四年ルーテルが引きこもつて翻譯したオーガスチン寺院の食堂が當てられる筈であるが此の種の展覽會としては最も大規模なもので先づ第一部には聖書がまだラテン語で且ペンによつて書かれた時代から中世紀の麗々しい繪入り聖書時代を經て印刷時代に至るまでルーテル以前の聖書の初期版が陳列せられる。第二部はルーテルが生れる直前、第十四世紀中頃に於いて聖書の翻譯運動が漸次擡頭しつゝあつた頃のもの。最後に第三部においてはルーテルがウイッテンベルヒの聖所で翻譯した當時のもの及びその後から今日に至るまでの聖書の變遷が展覽される筈である

肺病・肋膜炎疾患の必治療法と不治療法

有田ドラッグ商會主 有田音松

結核が不治症に非らざることは

世界の醫學界に於て臨床上殆んど否定すべからざる定說となつて居るのである。

その療養方法は、自然力を主とし、藥劑を副とし、殊に衰弱に與ふる食療法で、歐米に於ては非常なる好結果を舉げ、結核の激減を來たしつゝあり。我政府も之に着眼し、自然療養所の增設を叫んで居るのである。又は大療院の開設者に

不治の原因

世の中の多くの人は、肺病・肋膜炎の診斷を下されると、醫者の言葉のみに頼り、注射や藥劑で治療せんと焦り、注射を五十本打つたとか、百本打つたとか。

結核病の必治法は大自然に歸るを暫き、藥劑を以て治療の促進を計る、合理療法の實行である。

此の療法に反すれば、惡魔の鬼を逐ふ如く、結核は益々猖獗し得るのである。

も捗なく、重態に陷つて取返のつかぬ結果となるのである。

都會で大病院に入院して、專門の大家や、博士のあらゆる治療を受けた、果かない最後を遂げた、多數の結核患者が原因して、一般の恐怖觀念を增長し、結核は不治症である、實に恐るべき疾病である、肺病、肋膜炎と聞いただけでも飛び上り、患者を疎外するに至るのである。

之等は、何れも自然を無視した結果である。

人生は自然に從へられ、自然に惠まれてこそ、生存することが出來る

如何なる大家や、專門の博士が秘術を傷しても、斃れる者が大多數を占め、遂に不治症と云ふ觀念を一般に植付けしむるに至つたのである。

轉地又は自宅療法

前述の如く、自然力を無視し、藥劑上有利でないものとすれば、如何なる方法を採ればよいか。歐米にはサナトリウムの設備あり、それに入院すれば、理想の療法を採り得るが、我が日本には完全な療養所なく、少數の療養所はあつても、何時も滿員状態にあり、肺病・肋膜炎患者は充滿者の爲めに取り付く島もないやうに思はれるが。

そのサナトリウムは費用が嵩むるか、又は自宅に於て設備を施せば、理想的に療養が出來るのである。

現商會專屬所主任には病理、藥物、藥劑等の學位を有し、及び研究實驗も取り揃へてあり。

一度訪づれて療養法を聽取、且つ研究せられて信仰を一新し、健康部に快復の途を講ぜらるゝやう、希望する次第である。

現に我商會は、此の理想療法により、數千人の全快者を新聞紙上に公表し來つたので、此の療法に迷ふことなく、直進し、回春の喜を得られよ。

效くから治る　治るから全快者

して結核を征服し、七十、八十の齡を重ねて活動したる人々は數へ切れない程ある、其の實例に徵しても、不治症に非らざることは、疑ふ余地はないのである。然るに、一般は結核に關する理解なきため、恐怖觀念の捕虜となつて居るので。醫者から肺尖加答兒とか、肋膜炎とかの病名を下されると、死神に取り憑かれたが如く悲觀し、氣やみのため、衰じにする者さへ往々あるのである。之は畢竟するところ今日の醫療のみでは絶對に治癒の途なきことを知らないからである。

藥は食前、食後に服み、それに又榮養を旺んにせねばならぬとて、鶏卵だ、牛肉だ、鰹節だ、牛乳だ、ヴイタミンだ、酵母劑だのと詰込み、榮養過剩で重態に陷る者もある。其他新聞紙廣告に現れる新藥、淺藥劑を次から次へ呼つて居るのである。一番肝腎の自然力を顧みないから、期待は裏切つて、病勢は惡化するのみで堪へ切れず、遂に病院に駈け込むと云ふのが、一般の慣病道である。その憧れの病院も、自然を眼中に置かず、醫療萬能で結核を治癒せしめんと焦燥るが、更にその甲斐なく、病に患者は、多大の費用

來るのである。自然を救ふものに結核なし、治病の鍵への近道り、肺病・肋膜炎患者は何より先に、この自然力に重點を置かねばならぬ。故に自然力利用の療養が、治病上の鍵を握つて居るのである。

然るに、現代日本の病院で、結核療養上一番大切なサナトリウムの設備ある病院は稀なのである。その上、一般病院の建築は概して洋館式で居るので自然力を遮蔽して居るので所謂自然力無視の療養法を採るから治らぬのが當然である。

肺病治療劑の選擇に就て

現今肺病藥中博士の推奨又は無名一博士の發見創製によると稱せられる新藥、淺藥、淺藥劑等が雨後の筍の如く續出するも、それら新藥は醫師又は藥劑師の調劑に使用する一單味藥にして綜合的効果なく、淺藥劑の如きも一つの補助劑たるに過ぎず、比等新藥、淺藥劑の宣傳に惑はされその効果を過信して居るものが多い

我商會の肺劑は何人が服用するも副作用なく、且一日も早く治病の目的を達する樣歐米醫學界の認めたる新學理に臨床最高潮中優良なるもの數種を主劑として苦心研究したる責任製劑にして獨特の綜合的藥効を有し、結核患部は勿論、熱、咳、痰、盗汗、食慾、消化、喀血、強心等に綜合的効果を現はし過去多年に渉り服藥の結果、多數の病患者から感謝を得てゐる藥劑であるのである。患者は迷はず一日も早く此劑によつて全快の目的を得られよ

主治効能 ◎肺結核◎肺尖加答兒◎肺勞◎肋膜炎◎結核性腹膜炎◎肺炎

有田治肺劑（三週分） 五円
特製治肺劑（四週分） 十円

本舖 大阪内本町 有田音松

關西發賣元・大阪心齋橋南詰
關東發賣元・東京日本橋通三角

有田音松責任製劑は

他の藥店に販賣を許さず

京城 郵便本局前	有田ドラッグ專賣所
黃金町四	有田ドラッグ專賣所
龍山練兵町	有田ドラッグ專賣所
平壤 本局前	有田ドラッグ專賣所
釜山 幸町一	有田ドラッグ專賣所
仁川 宮町二	有田ドラッグ專賣所
大田 榮町一	有田ドラッグ專賣所
群山 驛前通	有田ドラッグ專賣所
全州 高砂町	有田ドラッグ專賣所
光州 本町三	有田ドラッグ專賣所
木浦 榮町二	有田ドラッグ專賣所
大邱 弓町	有田ドラッグ專賣所
馬山 京町三	有田ドラッグ專賣所
麗水 邑	有田ドラッグ專賣所
浦項 本町	有田ドラッグ專賣所
兼二浦 本町	有田ドラッグ專賣所
鎭南浦 碑石里	有田ドラッグ專賣所
海州 南本町	有田ドラッグ專賣所
新義州 桜町	有田ドラッグ專賣所
元山 本町三	有田ドラッグ專賣所
咸興 本町二	有田ドラッグ專賣所
羅南 生駒町	有田ドラッグ專賣所

有田ドラッグ專賣所で御買取あれ

にせ藥をウル サギ師あり

箱に 大阪内本町 有田音松謹製 の文字あるものを お買取あれ

責任製劑者 有田音松

有田ドラッグ商會

血液素（内務省衛生試驗所分析表添付）一週間分 一円五十錢 三週間分 四円

▲ヘモグロビンは血液の元素である▲血液が增加すれば精力は旺になる▲又結核菌に對する抵抗作用も旺盛となる▲顏面蒼白の人は生氣血色を現はし精神明快となる▲體重增加し元氣旺盛となる▲冷性は溫味を增す

▲其他貧血後、產後の貧血衰弱者、天質の虛弱者、肺結核、肺尖加答兒、肋膜炎、心臟病、腦病、喘息、神經痛、レウマチス、中風等の貧血者は本劑を用ひて增血作用を旺にせられよ。尙本劑は百分中八五・五のヘモグロビンを含有す。

南鮮版

主として慶尚南北道・京畿道仁川その他中央部地方

けふぞ震災記念日
十一年の昔を偲び 心より捧ぐ一分間の默禱
各地で酒なしデー

釜山 關東大震災を追悼する釜山の行事は府民の精神的總動員により一日午前十一時五十八分のサイレンを合圖に一齊に二分間の默禱を捧げ更に禁酒禁煙、節酒節煙の實行を賦みる外火災豫防の宣傳、同夜は震災記念映畫の上映龍頭山神社參拜を行ひ極めて有意義に記念日を送る筈

大邱 九月一日の關東大震災記念日を酒なし日と定め全國一齊に種々の催し物によつて國民的反省を促し大いに國民精神の振作に努めることになつたが慶北道でも朝鮮社會事業協會慶北支部が主催となり各郡に通牒を發し注意喚起のビラを撒布すると同時に當日は午前十一時五十八分から一分間一齊に默禱を捧げ故を合圖に默禱をなし當日は公的會合に酒を用ひぬこと、各個人相戒めて飲酒せぬこと、禁酒、節酒獻酬廢止等の箇條を作ること等を講演その他の方法で宣傳することになつた

統營 邑ではけふの震災記念日に午前十一時五十八分統營神社で記念式を執行する

海陸の施設を整へ 大飛躍の仁川港
廿年後には人口三十萬突破を夢み
府勢の擴張を圖る

【仁川】仁川府は開港五十周年と滿洲國の獨立を契機として一大躍進を期すべく官民有志は結束してその準備工作に着手してゐるが今日まで既に具體化した問題は將來工業地帶を約束する花町海岸五萬餘坪の埋立は既に工事に着手すると同時に仁川と京城を更に密接にする京仁道路の擴張は道當局で本年度から五ケ年繼續事業で着手する運びとなつてゐる、又一萬噸級以上の大型汽船が容易に出入し得る第二築港計畫も京仁の有力者が相提携してこれが促進に努力した結果本府では既に一千萬圓を計上し明年度から八ケ年繼續事業として實施する事になつた、從つて永井府尹は之に伴ふ府勢の擴張を圖るべく京城の某專門家に託し長谷里その他編入區域につき必要な調査を進めつゝあるがこれ等の諸問題が解決の曉仁川府は第二築港を基礎として都市計畫が樹立される事はいふまでもなく現在の人口增加率と以上の施設によつて生ずる各種工業會社の出現や京仁間に電鐵の敷設等による人口の增加を加算すると二十年後の仁川府は人口卅萬人を突破する一大都市が出現するものと期待されてゐる

御救恤金傳達

【金泉】先般御下賜された御救恤金の傳達式は三十日午前十一時郡廳で郡守部でまた午後一時からは知禮面事務所でそれ〳〵擧行

馬山重砲隊の射撃
船舶は注意

【馬山】馬山重砲兵大隊では九月一日より十五日まで馬山灣を振り出しに加德島から釜山附近で實彈射撃を行ふことゝなつたので左記期間は該島附近及び出入船舶は特に注意を要すと ▲九月一日から同五日まで馬山灣全般及、附近一帶▲九、十日加德島附近▲十二日から十五日まで釜山附近

復興に勵む安東邑民

【安東】慶北の水害に殆ど全滅に近い大被害を蒙つた安東邑民はその後汲々として復興工作に從事し官民一致涙ぐましき努力を續けその元氣天を衝く勢ひで今や輝しき明日の希望に滿ちてゐるがこれ等萬餘の罹災民生活の復興といふ重責を雙肩に荷ひ日夜努心焦思の奔走を續けてゐる姜府邑長は道當局に本府當局との間を驅け廻り寢食を忘れてこれが善後策の研究とその折衝に當つてゐるが三十日來邱各方面々新聞水害中に寄せられた厚誼に感謝の意を述べた

魚掬ひ

ワーッと喚聲をあげて喜んだのは子供たちである、バラ〳〵と先を急いで彼らの漁場に驅けつけるや、穿物ぬぐのも忙しく小川に飛び込んだ、勝手知つた魚の住家をチャブ〳〵と荒しては大魚をねらふ黒い腕ん坊 放課後の自由な天地にバケツ片手の先生の命令を聞かばこそ、清冽の水に魚を追つて一しきり騒いだものである、爽涼の秋の氣みちた郊外スケッチ―

主要産地が全滅で 五十萬石の減收
收穫皆無が一萬三千町歩
―慶南の稻作豫想

【釜山】大水害の慘禍に遭遇した慶南本年の米作は洛東江流域の主要産地を被害の中心とするため減收豫想され 收穫皆無一萬三千七百四十二町▲三分作以下二千七百二十町▲五分作以下一千八百七十九町▲八分作以下一千九百二十八町▲八分作以上八千百六町の被害があり、その結果本年作首八十萬五千石より尠くとも五十萬石の減收を見込まれ收穫豫想は二割二分より三割程度の減收と觀測されてゐる

トラック轢き逃げ

【仁川】去る二十九日午後六時半頃朱安京仁街道で多朱面間石里白大勛の長女太順(五)が遊戲中仁川方面から疾走して來た貨物自動車にはねとばされ胸部及び右脚に打撲傷を負はせ自動車はその儘京城方面に逃げ去つたので目下搜査中

統營のコソ泥

【統營】最近太閤堀海底道路入口に夜間は市内に入り込み竊盜を働くものあるを山陽町駐在所員が探知內査中二十九日同町仁平里鄭在佳(二一)を逮捕取調べの結果、本年三月金泉少年刑務所を出獄した者と判明

海の勇士を迎へて 心からの歡待
第一艦隊の釜山入港を控へ
歡迎の方法協議

【釜山】十五萬府民の血を湧かせつゝある九月中旬の第一艦隊の釜山入港については府では既報の如く海國日本の護りとなつて活躍する末次司令官以下幕僚及び乘組將士一萬三千名を心から歡迎するため官民擧つての奉仕をつくすべく具體的打合を行ふことゝなり近く釜山府へ水陸兩署長、憲兵分隊、在鄕軍人分會聯合會、殿濱、郵便局海事出張所の各關係代表者が會合協議する筈であるがわれ等の勇士を輸ふ準備としては乘組員の歡待運動競技會、海事思想普及講演會等の開催と府民と學校生徒の見學歡迎が主な協議事項で、府民が熱烈な歡迎の誠意を披瀝するに萬遺漏なきを期してゐる

幽靈債券で 大金を詐取
内鮮を股の惡事
大邱で四名を逮捕

【大邱】最近府内に不正債券外交員が徘徊してゐるので、大邱署保安係で内偵中であつたが三十日府内大鳳町朴某(三)=假名=外四名を召喚取調べ中である、内容は極秘に附されてゐるが彼等は慶尚市天神町五三復興貯蓄債券部主任大田邑大興町九九金在珣(三)及び神戸市須磨區若宮町三ノ三三日本相互復興社朝鮮部長大田本町二ノ六三李丁四(三)等と連絡手附金を取り現物を渡さず無智な民衆を相手に空券買賣を續けてゐたもので又本社にも現物の保管なくして外交員を多數使用してゐる疑ひもあり被害額も内鮮にまたがり相當多額に上るものとみられてゐる

慶北の教員 異動發表

【大邱】道內敎育所の異動は既報の如く三十一日附で一齊に發令された今回の異動は今春入營した敎員三十三名が八月末で服務期限滿了となり、それ〴〵本道へ歸任することになつてゐるのでこれ等の代地が決定發表された程度であるが病氣や一身上の都合で退職するものや勇退組五、六名の缺員補充もあり勇退組の筆頭は鳳山町小學校長井上俊宏氏で後任は既に詮衡濟みであるが委任待遇關係で發令は多少遲れる模樣である

體育協會報
群山體協で 年四回發行

【群山】群山體育協會では會の圓滑な發展と體育獎勵の目的を一層普及徹底せしむる趣旨に則り協會內に報道部を設置し群山體育協會報を年四回定期發刊することになつたが、協會内容は會則を初め會員の動靜、各部行事、會費納入狀況各地運動關係記事その他必要事項を逐一掲載する筈である

水禍の昌原郡 復舊にいそしむ
罹災民懇談會を開いて
更生計畫樹て直し

【馬山】昌原郡内の更生部落樹立戸數は六百四十一戸であるが今回の水害による被害は死者一、家屋流失見損三三九四、浸屋同三、三七七四、耕地被害一、七四一町畓作物被害二八、七二二圓で内罹災作物全部を失つたもの四一戸、最も被害激甚地は大山面九龍里、加湖里で罹災又は轉出希望のもの三〇戸、耕地を要するもの六十七戸で、當局では九月上旬罹災地で罹災民を集め善後策につき懇談を開くことゝなつた

東村江改修を 後廻しの噂
慌てた東村住民
土木課長は否定す

【大邱】最近道當局の意見として東村江改修工事費を他事業に流用方法として東村の護岸工事を後廻しにするといふ噂が巷間に傳はるや關係住民は一大事とばかり三十日東村の平野錦雄氏外二氏が道廳を訪問し眞相を確め、なほかゝることなき樣陳情したがこれについて秋月土木課長は左の如く語る

最悪な場合におけるそんな方法もあるといつたまでで何もハッキリ言明した譯でない、飛行場設定計畫が決定してもないのに既定の方針をかへることはない、然し一ケ年工事期限が延期される樣なことがあつてもこの工事には何等支障がない筈だから騒ぐ程の問題でもあるまい

松本京畿道知事 永登浦視察

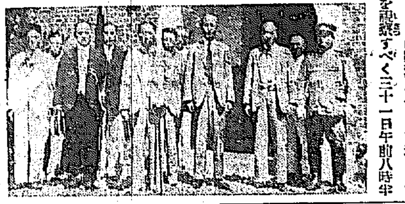

【永登浦】松本知事は佐々木屬、主事を帶同し永登浦の經濟狀況及び農村振興狀況を視察すべく三十一日午前八時半自動車で京城出發同九時小ケ倉郡守、森島邑長、金近藤署長等出迎への裡に永登浦公普校に到着同校講堂で本田校長から學校の現狀について聽取し農業作業現狀視察を了へついで京城紡績會社に至り東洋一を誇る職工の寄宿舍、娛樂施設に工場の作業狀況を視察したが突然豪雨の來て視察を打切り午前十一時半歸京した(寫眞は京城紡織工場前の一行)

慶南の託兒 所好成績

【釜山】慶南社會事業協會で昨年から試みてゐる農繁期に於ける託兒所設置は地方優良部落が中心となつて今年は六月の農繁期から八月中旬までの期間内に十ケ所の託兒所で二百七十六人の幼兒を收容して好成績をあげた

大山面に惡疫

【馬山】昌原郡大山面地方では水害後傳染病患者續出し現在二十四名に達し大恐慌を來してゐる

牧の島東端に 紳士の溺死體
扶桑丸から投身の
―平松氏の死體か―

【釜山】卅日午前十一時頃釜山牧の島東端の岩礁神合に年齢四十歳位の內地人紳士の溺死體を發見、水上署で檢視の結果、着衣その他の特徴によつて右は去る二十四日午後十時二十分折柄の月明の對馬海峽で大連航路の扶桑丸から投身自殺を遂げ海上二時間を搜査したが發見されず謎の投身とされてゐる一郵船會社國際通運神戸出張所長の平松錦治氏(四)の死體らしい點があるので目下照會中

電線專門の泥棒

【馬山】最近頻々と起る電線盜難事件があるので目下同署から昌署中に密では犯人搜査中、廿九日午後一時頃府内新町附近を徘徊する擧動不審の男を警員が逮捕取調べの結果、右は釜山大新町裵化植(三)で去る五月初め昌原面東非里で電線四貫を竊取したのを手初めに二十九日昌原面召溪里で高壓電線七貫を竊取するまで前後六回に亘り二十二貫餘の電線銅門の泥棒を働いたこと判明

全州の幹線 道路鋪裝
實施に決定

【全州】全州市内の下水溝工事は著しく進捗し九月中旬までには完了の見込みであるが問題の舗裝工事も愈決定し、新計畫の五千名は地方改良訓練所の終了生を割當てることとなる模樣である

扶安決防組

【全州】扶安消防組は二十九日幹部の任免發令があり午後三時から警官駐在所で夫々辭令を交附した 副組頭辛永贊、小頭辛基甲、係長西山庄太郎

雨林普通學校
學年延長陳情

【全州】全州郡雨林普通學校では今回學年延長を計畫し同面の有志等は三十日打連れて全州郡及道學務課を訪問陳情書を提出、懇願するところがあつた同校は開校十一年の歷史ある優秀校である

ピンと來た六感―
街道の捕物活劇
オートバイで自轉車泥逮捕
自轉車店主の手柄

【大田】自轉車店主の六感で自轉車泥を逮捕―廿九日午後二時半頃大田本町一丁目林津民店頭で高田商店々員の自轉車新品一臺を竊取された事件あり手配中それから間もなく商用を了へて歸宅途中の西原自轉車店主が儒城方面に遁走中の男を認めて不審に思ひ直に附近から自宅に電話し西原方のオートバイを走らせて追跡、活劇を演じ漸く犯人を逮捕、自轉車を押收して大田署に突き出したので警察司法主任の手で取調べたところ同人は昨冬陰十一月二十日鎭海金先輸方で洋服下衣一着、同十二月二十七日鎭南市場で自轉車一臺の外八月廿四日には大邱驛前で自轉車一臺を乘り逃げし途中永同で九圓で賣却し大田に流れ込んだものと判明、七圓餘の現金を所持してゐた、係罪取調べ中

全北自作農
年二百五十 戸づつ設定

【全州】全北道當局では昭和七年以來十ケ年計畫で每年二百戸の自作農を設定內部的農村振興の促進に努めてゐるが更に九年度から每年五十戸を增加すべく各郡に命令中である、既に二百戸は大

釜鐵を招聘
來る十三日 群山軍戰ふ

【群山】群山體育協會野球部では近く京城グラウンドで開催される本社主催第十一回全鮮野球爭霸戰に出場する南鮮の強豪釜山鐵道軍を大田よりの歸途招聘し九月十三日群山町公衆グラウンドで全群山軍の精鋭を選りベストメンバーを以て此れを迎撃することになつたが絕えて久しく強烈なる硬球試合に惠まれぬファンはその日を首待望してゐる、群山のメンバー左の如し

砂金採取後の 荒廢地に棉
忠南で試作に成功
―明年度から獎勵―

【大田】忠南の砂金採取は大田、論山を除く十二ケ郡に渉り耕地總面積は天安郡の五百八町歩を最高とし五百九十六町歩に達し現在掘鑿利用しつゝあるは二百卅九町歩に過ぎず三百六十七町歩は採掘の儘放置荒廢の現狀にあり而も金の高値に伴ひ益々耕地の採掘增の傾向にあるので道ではこれが善後策を考究中であつたが關係土地には畓は水稻、田には棉を栽培せしむべく本年天安郡の採掘地跡に棉の試作をしたが非常に順調な成績を擧げてゐるので明年度からこれが獎勵に力瘤を入れることゝなり愈よ施行する事に決定した總豫算一萬四千五百圓で市內目貫の通り千六百間に亘つて鋪裝する

南鮮水害義捐
清州で舞踊 發表會

【清州】リンゴのおばさんこと石坂泉嶸氏一門は、去る二十二日から淸州で新舞踊發表會を開催してゐるが一日午後八時から淸州愛國婦人會、忠北敎育會、在鄕軍人分會、青年團、高女同窓會、小學校後援會等の後援の下に南鮮水害義捐金募集を兼ね小學校講堂で新舞踊發表會を開催することになつた。同發表會には受持生徒人、學生等四十名の外石坂泉嶸氏一門も出演し特に淸州婦人クラブの賛助出演もある筈で、舞踊は全部新しく振付けられた新作二十四番を上演、淸州舞踊ファンを狂喜せしめてゐる

邱大にジャズ

【大邱】赤玉會館大邱支店では今回系井光彌、秋月孝久枝の統率する東京松竹一行のジャズバンドを招聘、一日から三日まで每夕午後五時から六時まで階上大ホールで公開

繭出廻りの 豫想九萬貫
掃立後の天候よく
生育が極めて順調

【清州】忠北の蠶業界は非常な活躍振りをみせ、既報の如く本秋蠶掃立枚數は激增したが掃立後は氣溫の低下に桑葉の繁茂等好條件に惠まれて蠶の生育は極めて順調、繭も良質、收量共に良好であるが、その收繭額は十二萬貫、出廻高は九萬貫を豫想されてゐる、共同販賣は丹陽郡がトップを切つて九月十日から開始し道內の出廻最盛期は十六、七日頃で出廻豫想數量は昨秋の實績と大差ない

金泉協和會例會

【金泉】三十日午後一時から邑事務所樓上で協和會例會を開催、新任郡守田邑長から最近の時事問題の報告があり商工會議所長から各種施設內容要望につき報告し、ついで運動場建設問題につき意見の交換があり午後四時半閉會

龍鐵武道軍
大田に遠征

【大田】武道の粹を誇る龍山鐵道柔劍道各四段以下十五名は九日大田に遠征、午後二時から武德殿で全大田軍と試合を擧行する

[illegible]

統營の水泳大會

【統營】水泳協會主催水泳大會は廿八日午前十時統營檢潮池で開催盛會であつた、なほ本社特製銀メダルは八百米仲根優君が獲得

舒川の講習會

【長項】舒川郡では九月十日から五日間管內十三ケ面から一面二人乃至三人の婦人を郡廳に召集し農村振興講習を開く

接客業者打合せ

【大田】大田署では三十日午前十時市內宿屋、飲食店、料理店、貸座敷等の接客業者を武道場に集め飲料水その他の問題に關し注意を與へ更に種々打合せを行つた

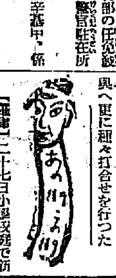

【羅津】二十七日小學校庭で新聞記者團と對邑事務所員の野球試合を擧行、十二對八で記者團勝つ

◇【羅津】鐵道局から雄基が購入した機關車の中斷區は今回羅津海岸よりトンネルへの鐵道鋪設工事に使用

◇【咸興】大邱地方法院長に榮轉した長谷部元雄氏のために咸興の官民有志は三十日館海で惜別の盛宴を張つた

◇【咸興】咸興金融組合理事故木谷三氏夫人柳子さんは廿七日愛國婦人會咸興支部の相談役として金五十圓を寄附

◇【馬山】鎭海各宗教團主催の水難死亡者の精靈追悼の法要は廿五日江陵輝坪立地で執行

◇【羅津】青年團では注文中の團旗が到着したので二十八日羅津神祠で團旗入魂式

◇【羅南】咸北道邑面吏員行政事務講習會は去る一日から羅南普通學校で開講中二十八日終了

◇【馬山】愛國婦人會第二回幹部會は來る十八日馬山高女で開催

北九州商船 出帆廣告
釜山出帆
博多直航 毎日午後十時
對馬經由 嚴原、長崎行 毎五日目午前十時
下關行 毎三日目午後六時
詳細ハ左記ヘ御問合被下度候
北九州商船株式會社出張所 電話二四一一番

仁川出帆 (代理店日鮮海運會社)
大連直航 九月八日 九月廿六日
東洋丸 八月廿八日 九月十五日
新義州・安東出帆 (代理店日鮮海運會社)
鎭南浦、仁川、門司、三角、濱ノ宮行 東洋丸 八月廿六日 九月十三日
詳細ハ左記ヘ御問合セ被下度候
仁川府本町四丁目二番地 (日鮮ビルディング內)
日鮮海運株式會社 電話局五〇番一〇八番

仁川出帆豫定
[illegible]
鮮航同盟會 仁川支部

仁川汽船 出帆廣告
[illegible]
仁川汽船株式會社

朝鮮汽船出帆廣告
釜山出帆
[illegible]
木浦出帆
[illegible]

大阪商船定期出帆
北鮮阪神(經由門司)
北鮮臺灣行
大連內地直行
大連發
門司基隆直行
大阪商船株式會社 京城出張所
國際運輸會社
釜山商船組 慶田組

島谷汽船定期出帆
朝鮮北海道大連線定期
仁川出帆
大連直行
裏日本、北海道、樺太行
鎭南浦出帆
仁川出帆
群山出帆
木浦出帆
釜山出帆
浦項出帆
北海道北鮮線定期
雄基出帆
淸津出帆
城津出帆
西湖津出帆
元山出帆
日滿連絡 捷路
新潟北鮮直航定期線
雄基出帆
淸津出帆
新潟
切符發賣所
北鮮各驛で內地主要驛迄通し切符發賣致シマス
島谷汽船株式會社

覇戰優勝チームは？ 賞

規定

一、本廣告中の十チームの中で今年の全鮮爭覇戰に何チームが優勝するか當て〻御覽なさい。
二、優勝すると思ふチーム名と共に欄内にある商品名及び商店名も明記し（ハガキ）で左記宛に御投票下さい（住所氏名は必らず明記の事）
三、投票宛名京城府太平通一丁目京城日報社廣告部懸賞係宛。
四、投票締切日九月三日とす但締切當日の消印あるもので五日以内に到着したるものは有効であります。
五、優勝したチーム名を正解者多數のときは抽籤の上左記賞品を差上げます。
六、抽籤は試合終了後一週間以内に本社員立會のもとに行ひます。
七、賞品は抽籤後五日以内に本社にて御渡し致します（地方は十日以内に發送します）

賞品

壹等 優等クローム腕時計（一人）
貳等 クローム側腕時計一個宛（二人）
參等 本社銀メダル壹個宛（十人）
四等 本社銅メダル一個宛（二十人）
五等 記念タオル一枚宛（五十人）

釜鐵
釜山府
釜山鐵道醫務室
草梁病院
電話四〇一〇番

釜鐵
最後の勝利は 運動具にあり
運動具 文房具 雜誌 洋畫材料商
釜山府大廳町二丁目
二葉屋運動具店
電話一三七六番

大邱
鑛山用機具 銃砲、火藥商 各種運動具
名出銃砲店
大邱府中央通
電話長二一一番

殖銀
朝鮮麥酒株式會社

全仁川
三中井

大邱
カフェー
赤玉會館大邱支店
大邱府中央通り
電話一四一〇番

木浦
○土地建物擔保金融
○土地建物賣買
○土地建物評價鑑定
○月賦建築及建築請負
京城府黃金町二丁目五十五番地
東京建物株式會社
京城支店
電話本局一三八一
△營業案内呈上

高麗
京城府南大門通二丁目
堀井謄寫堂京城出張所
電話本局長四〇二一番 四八五四

全咸興
咸興金曜會

大邱
大邱府東城町
書籍文房具 各種運動具商
大橋書店
電話一〇二〇番

全咸興
咸南道廳有隣俱樂部

大邱
大邱朝鮮酒釀造株式會社
大邱府東城町三

淸溪
京城府本町一丁目
アート萬年筆 正十四金ペン 附屬品一式
米澤萬正堂
電話本局四〇一六

殖銀
キリンビール株式會社
京城支店

釜鐵
釜山鎭
朝鮮紡織株式會社
電話四〇〇五番

大邱
佐藤金庫
大邱府上町八十二番地
佐藤金庫製作所大邱支店
電話長一一六番
本店 大阪市南區安堂寺橋通二丁目（堺筋）
振替 京城一二七八九番 釜山三三六九番
工場 大阪市西區北堀川三丁目（電車通）
製品要覧目
昭和新型オールスチール金庫 特許エトス金庫 [illegible] スチールシャッター スチールサッシュ 手提金庫 [illegible]

殖銀
櫻麥酒株式會社
京城出張所
京城府長谷川町

大邱
京城府本町五丁目
松家旅館
電話本局一九六九番

大邱
大邱府田町
割烹 荒木別莊
電話一〇四八番
荒木生魚部
大邱中央廉賣所
電話二二三九番

高麗
京城府長谷川町
花月食堂支店
電話本局八一一番 二二六番

釜鐵
宮内省御用達
菊正宗
酒界の權威
醸造元 本嘉納商店
發賣元 釜山支店

全咸興
京城府黃金町三丁目
綠屋旅館
電話本局二七三六番

木浦
京城府旭町一
千代本
電話本局一一三五番 二七七九番

大田
大田鐵道野球後援會

全仁川
月尾島遊園
風を孕む眞帆片帆！
岩陰に銀鱗おどらす太公望！
仁川の海は自然が皆様に惠んだ一大樂園場です

祝　拓殖線鐵道開通

城津埠頭の木材の山

大富源開發の鍵を握る　拓殖線鐵道愈よ開通

無限寶庫の大呑吐港として　飛躍線上に躍る城津港

城津港の生命線惠山線鐵道の白岩開通に加へ、大密林開拓の重要使命を持つ拓殖線の一部白岩、山羊臺間三十餘キロはけふ待望のうちに目出度く開通を見るに至つた。中部北鮮の奥地に眠る大富源も本線を根幹とし、惠山線と相俟つて愈よ開發の第一歩を進めたのである。奥地に無限の寶庫を擁しながら、空しく夢見ること久しかつた城津港も、時漸く至り飛躍線上に浮び上る何たる祝福ぞ、惠山線、開通、鐵道事務所新設、移出貯木場工事進捗等最近幾多環境の好轉に惠まれた城津港に、けふぞ〃培養線たる拓殖線鐵道の開通を見たことは將來への活躍に向つて更に拍車をかけるものといふべく新時代への躍進こそ目覺しいものがあらう

白茂線の開通

森林鐵道の完成と相俟ち　木材搬出は加速度に増加

城津鐵道事務所長　大島寅治

北鮮無限の寶庫たる大密林を開拓すべき拓殖鐵道の一部、白岩、山羊臺間三粁餘の鐵道は本日から營業開始する事になつた。直接關係當事者の一人として衷心から喜びに堪えない。同線は海拔千五百米餘の白岩を起點とし、千八百米餘の北溪水迄三十分の勾配を登り同驛から又下り勾配となつて西頭水の沿岸に至り、同川岸に沿つて山羊臺に至つてゐる軌間〇、七六二米の狹軌鐵道である。本年四月解氷をまつて軌條の引延しを初めたが、平素でも雨天の多い山間地帶に加へて本年は例年にも稀れな長い雨期に災されて、工事も豫定より遲れたが關係者一同の弛まざる努力によつて漸く營業開始の運びとなつた、本線の島内及山羊臺驛には既に約四萬屯からの木材が切り出されてあつて本日の開通を待つてゐる。これらは全輸送力をあげて本年度内に城津港搬出させる段りである。營林局の森林鐵道の完成と相まつて木材の搬出は加速度的に増加するであらう。北鮮開拓の前途誠に洋々たるものがある。沿線一帶にはキンローバイ、シヤクナゲ等の高山植物、大陸の落葉松等平地に見られぬ珍らしい植物が充滿してゐる、是非一度來遊して頂き度いと思ふ

商圏擴張と企業合理化を熱望

重なる喜びの日を迎へて

殖銀支店長　島谷直方

城津市民の待望久しかつた法院支廳も愈よ實現されることゝなり誠に悦ばしいことです、事務停止以來地方民が受けた打撃を想ふとき、これが復活實現のために努力せられた有志各位に對し滿腔の感謝と敬意を表するものです、次に本日を期して開通する拓殖東部線は木材港としての城津として眞にその機能を發揮する上に最も重要な線路であることは申すまでもなきところですが、これによつて城津市民が受ける直接、間接の利益は大なるものがあると信じこれ亦慶賀に堪へないところであります、今後尙當城津をして名實共に木材港たらしめ、進んで工業都市たらしむるには背後地の經濟圈が確たはつてゐることは勿論であるが、一面また内容の充實とともに各種施設の自然的設置もこれに伴ふべしと信ぜらるゝを以て各自小我にとらはれず、一致團結商圏の擴張と各種商工業の合理化に努力せられんことを熱望して止まない次第です、當行も一昨年來當地爲政の發展開發に順應し出來得る限り使命達成のために努力したと信ずるものでありますが、今後尙金融上各種の問題に順應し、市民各位の御希望を抱き、大城津建設のため一層の力を盡させて頂きたいと思ひます、何卒此上とも御援助御引立の程をお願ひいたします

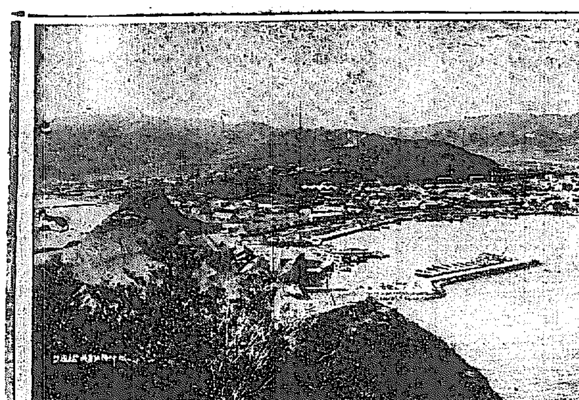

飛躍途上の城津港

内地取引に應じ　須川製材所の活躍

開業早々から各地の注文殺到　期待されるその前途

本店を京城南米倉町に置く合資會社須川洋行では城津製材所の設置計畫を樹て、さきに旭町海岸の敷地五千坪に建坪百三十二坪の工場を新築、大割バンド一臺、テーブルバンド三臺、横切一臺を設置し操業準備を完成したが、先般大阪深美商店と二千石、同三井物産と千石合計三千石の落葉松角材の取引成立し、營林署、鐵道局の特質材を引當て、熟練せる専門職工を傭入して熟練り職工五十名により八月廿四日操業開始、九月末迄に半製品を内地に移出する筈であるが、城津港から内地への製材移出はこれが始めてのことで、同製材所に對し鮮内の外内地、滿洲方面からの注文殺倒、目下製材注文には應じ切れぬ繁盛ぶりである、同社代表者須川恭行氏は明治四十年木材界に投じ、私財に對する枕木供給に[illegible]

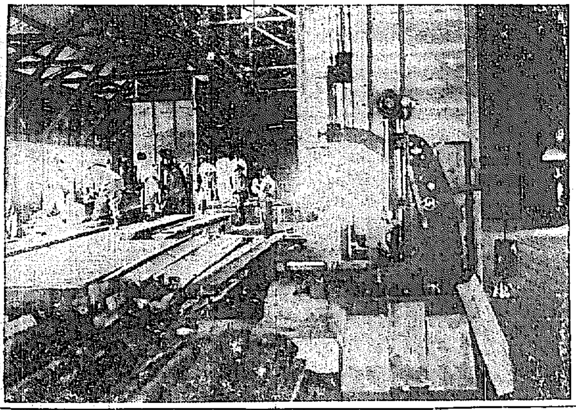

（寫眞は操業を開始した須川洋行製材工場）

水産王國を誇る　藤野罐詰所の活躍

鞏固な基礎で朝鮮に工場　敏腕をふるふ杉原祐二氏

株式會社藤野罐詰所は明治廿年創立の古き歴史を有し、資本金六十萬圓の全額拂込み、本社を東京市日本橋區茅場町に置き事業場は水産物の罐詰工場を北海道根室町に持つ外朝鮮では城津、漁大津、西湖津及咸南新島には罐詰工場を設けてゐる、朝鮮における漁業許可件數は巾着二件、手繰二件で、六隻の發動機船を備へ、生産額を見るに北海道の各種水産物の罐詰は年産二百萬圓の巨額に上り、朝鮮における鰯油肥製造高は油約五四[illegible]約一萬五千俵に達し、實に水産王國を誇つてゐる、同社は藤野辰次郎氏を社長とし、朝鮮に於ける主任取締役として杉原祐二氏が敏腕を揮ひ目覺ましい活躍ぶりを見せてゐる（寫眞は藤野罐詰所の城津油肥製造工場と杉原祐二氏）

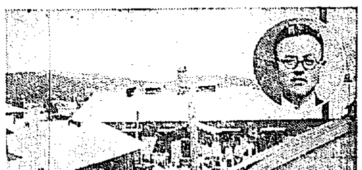

燒酎なら星泉釀酒へ

丸友運送店と貿易　呂鍾漢氏活躍

燒酎年産千五百石を突破する城津旭町星泉釀酒合名會社は大正十四年の創立にかゝり、代表者呂鍾漢氏の經營により優良なる同社の燒酎は郡内は勿論、吉州、明川、端川、茂山方面まで販路を擴大し好評を博してゐる、呂氏は現在丸友運送店及穀物、海産物貿易をも經營してゐるが青年實業家として將來を期待されてゐる（寫眞は星泉釀酒合名會社工場と代表者呂鍾漢氏）

惡道路に惱む　共興の犠牲

頗る重要視される　合水、惠山間交通路

惠山線鐵道合水までの開通により本年一月十五日から合水、惠山間は共興株式會社の經營により鐵道と自動車の連帶輸送を開始し運輸上多大の期待を集めてゐたが、去る三月の解氷期に至り列結氷凍期間は頗る惡道路となり、終に自動車交通杜絶の止むなきに至り、咸南北兩道當局では與惡道路の修理を圖り、共興會社としては道路修繕費千八百五十圓寄附の外、從業員其の他をして修理に當らしめ去る七月から惡道路をもいとはず積極的に合水、道下間の運行を始めた、同交通路は指定保税道路たる關係上頗る重大視され、運行不可能となるや、同社が北青、惠山郵便の營業上、努力の不足を行爲するものもあるが、共興會社としては多大の犠牲を拂ひ、專務朴晶元氏の如きは獻身的に努力して來たもので同情を惹いてゐる、道下附近は山崩れのため八月十七日から十日間交通遮斷の上修理を行つた程で地獄戰鬪によるその惡道路は言語に絶する、共興會社は大正八年の創立、資本金二十萬圓の半額拂込みでトラック卅六臺、バス二十八臺を備へてゐる、社長方鼎鶴氏は道會議員、北青電燈社長、株式會社咸興タクシー社長等の要職にある事業家で、聲望を集めてゐる

四季の色とりぐ　景勝の業億温泉　美人女給のサービスで　…な丸金旅館

割烹　城津　朝日亭　旭町
本店　電話五三番　小鈴　小三　清香　小太郎　松千代　小喜久　若千代　小千代
支店　電話五番　靜香　芳香　菊香　蘭香

惠山線合水驛前　御旅館　合水館　相越モミ

惠山線合水驛前　御旅館　塚野旅館　水上秋子

惠山線白岩驛前　百貨御小賣　丸金本店　金麟瑞　分店　合水驛前。延岩驛前

惠山線白岩驛前　楠見組荷扱所　能城組荷扱所　山一運送店　日野千一

拓殖線白岩　御旅館　玖島旅館　三根トモ

拓殖線白岩　御旅館　吉村旅館　吉村文太郎

城津港旭町　新聞　文房具　賣捌　文化株式會社城津出張所　電話長五五番

…合水派出所　主任　上野豐次郎

城津地方法院所屬　司法代書人　金圭鉉　城津旭町

城津邑會議員　金在洙　電話二四番・五六番

楠見組白岩出張所　堀眞一

朝鮮運送株式會社　合水、白岩　島内、山羊臺　營業所

新興拓林商會出張所　本店　京城府貞洞一番地　出張所　咸北惠山線鳴谷驛前

割烹　城津港本町　魚新　電話長二二五番　氷部　電話二三八番

城津金曜會　株式會社朝鮮殖産銀行城津支店　朝鮮電氣株式會社城津支店

城津工業組合

城津驛前　角長旅館　電話二〇九番

城津驛前　日乃出旅館　電話四番

計量器指定販賣。藥種。洋酒罐詰品。醫療器械。化粧品。工業藥品　寫眞材料　古市藥店　城津港本町　電話一〇五番

惠山線合水驛前　元藤尾木材出張所　主任　白鳳基

惠山線合水驛前　間組平井出張所　柴田組鳴谷出張所　一心組運送店　支店所在地　白岩、鳴谷、惠山鎭

城津移出牛組合　組合長　松崎梅一　電話二〇七番

豆滿江林業株式會社　城津出張所　電話二五四番　本社　會寧　出張所　…　販賣所　京城府

城津港本町　鹽賣捌指定人　清酒　麥粉　雜貨　吉川商店雜貨部　電話四八番　振替京城七九八一

法院支廳事務復活

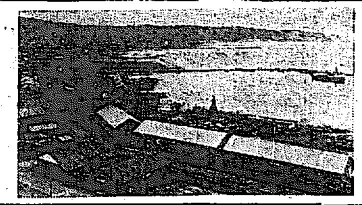
竣工近き移出貯木場

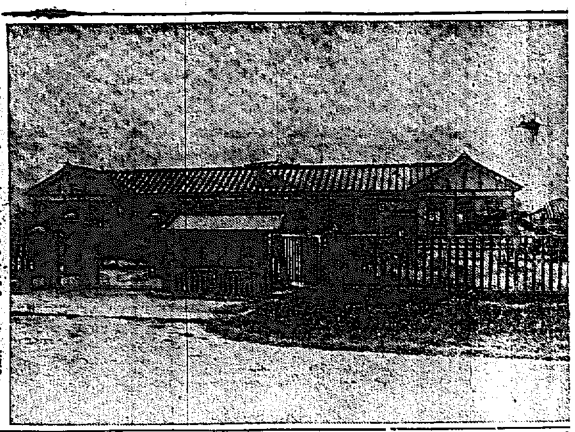
事務復活した城津法院支廳

關係民の待望裡に けふ法院事務再開

城津地方法院城津支廳は昭和七年二月十五日關係地方民の民意のうちに事務停止となり、爾來二年有半、大打撃を蒙つてゐたが關係卅五萬民の熱望終に容れられ一日愈々事務再開を見るに至つた、而して過般來關係民の寄附によつて新築を急いでゐた支廳々舍の擴張及判檢事官舍も既に竣工を告げ職員の來任を待ちわびてゐるがけふの支廳々舍は喜びそのもの〻やうに陽光に輝いてゐる、尚任命された判檢事諸氏は次の通りである

檢事　久保田順市郎（忠州支廳より）
判事　梅原一郎（安東支廳より）

九月中に竣工する 南雪嶺の大隧道 荒井組の努力で 幾多の難工を突破

朝鮮第二の南雪嶺大隧道工事二キロ二〇〇は斯界の嶋宿荒井組の手により主任石黒清治氏指揮の下に着々進捗、去る五月廿四日貫通を見、目下側壁工事を急いでゐるが現在では僅か約百米、拱約二百米を殘すのみとなり、九月中に竣工十月中旬には竣工檢査を受ける見込みであるが、昨年から本年に亘る雨天續きで頗る難工事を極め、加ふるに人夫不足により人夫賃は豫定より四圓五分高の平均一圓五錢を下らず、その上隧道の岩盤が意外に固かつたため豫算より約三倍の火藥を要するなど荒井組では頗る難工を續けたが、愈よ竣工の日も近づいて來た、尚荒井組では百六十馬力の發電機二基を据え白岩、合水一帶に電燈を供給してゐたが愈よ八月中を以て配電を中止することゝなり、一帶は元の闇にかへる譯で頗る淋しい思ひを與へてゐる

城津
宮田興行部
遊聚座支配
宮田資嘉吉

法院復活 祝賀會 事務再開の喜び溢る

咸北地方法院城津支廳は關係地方卅五萬民の熱望叶ひ愈よ一日より事務再開したが、城津では近く官民をあげて盛大なる祝賀會を開催すべく準備中である

大城津建設へ 幸多きけふを契機に 更に不斷の努力を期待す

咸北道會議員　白石深藏

本年八月一日惠山線白岩延長に加へ、本日拓殖線の一部白岩、山羊間の開通を見たことは朝鮮産業開發上洵に欣快に堪へない、最近北鮮中部交通網の整備により林産に鑛産に千古未開地に眠る限りない大富源の開發が着々進捗し、これ等物資呑吐の大使命を持つ城津港としては、環境の好轉に伴ひ日に月に異數の躍進ぶりを示してゐるが、大密林を開拓すべき拓殖線の開通に伴ひ、城津港への木材搬出は加速度的に激增すべく、今後木材港としての活躍は目ざましいものがあらう、更にまた去る七年二月事務停止以來、待望久しかつた法院支廳の事務復活も時を同じうして實現を見たことは重ね〲慶ばしい限りである

かく北鮮開拓事業の目ざましい進展につれて、城津港の使命は益重大性を加ふる譯で、これに對應すべき港灣施設の緊要なることは今更贅言を要せず、一日も早くその實現を切望して止まない、仄へ聞くに本港修築は當局の十年度計上に對しては當局に難色ある模樣であるが、港灣を生命とする本港としてはたとへ十年度實現が不可能に歸するとも倦ます、たゆます、不斷の努力を傾倒し、その緊要なる所以を官民一致、强調に、最善をつくして强調する必要があらう

大富源開拓に 港灣施設は不可缺 けふを契機に更に努力を熱望

北川三策

さきに八月一日惠山線合水、白岩間營業開始せられ次で本日拓殖線白岩山羊間が開通せられ愈よ本格的に北鮮材の搬出を見るに至つたことは多年是が待望して已まなかつた關係地方民として誠に喜に堪へない所である。宇垣總督の一大理想たる北鮮開拓は着々實現せられ千古斧鉞を入れざる原始林より切出さる〻北鮮長尺材は愈よ米國長尺材に相對して國際經濟戰の勇敢なる闘士として立上ることになつた今後の活躍こそ見ものであり、又期待して已まないものである

惠山線並に拓殖線は從來交通不利のため全く利用せられなかつた地方であつて是等鐵路の敷設は夫れだけ帝國領土の擴張と同樣の効果を持つものであるがそれが單なる面積の擴張ではなく全く今まで放置せられて居た事がむしろ不思議な位な富源に充ちて居る地球上稀有の鬱蒼たる森林地帶に蟠狀なる原野に覆はれ地下には近代工業に必須缺く事の出來ない各種金屬鑛を而も世界に誇るべき良質の物を無盡藏に埋藏してゐることが其後日々として發見せられ今後如何なる新金鑛が發見せらるるか推測がつかない北鮮開拓は果然一大國富の開拓で其効果は測り知る可らざるものがある

吾城津港は是等國家的富源をヒンターランドとして持つ唯一の港灣であるが防波堤さへも有せざる現狀で、將來は別として目前の木材類の輸移出港としても誠に不完全であつて風波に對しては全く無防備の狀態である是を國家的見地より見てもかくの如き富源の港灣の施設を缺く事は其富源の効果を半減する者であつて是等富源の積極的開拓は必然的に城津に大港灣施設を必要とするものである以上來年度より實施さる〻第二期港灣計畫に於ては其施設を國際港灣として恥しからざる港灣施設が計畫實施せらる〻ものと信して疑はないものである

次に昭和七年度以來僅少なる經費節減の犠牲となつた城津法院支廳は其管轄に咸北四三郡を擁し人口最稠密にて三十五萬を有し取扱件數に於ても咸北支廳中最大であつたものを如何なる理由か誤つて事務取扱を中止せられたもので關係地方民の是が爲に蒙る損害不便甚しく是が復活については常に要望して已まなかつたものであるが今般法院支廳の復活に際し第一に擧げられ本日開廳を見るに至つた事は誠に慶祝に堪えない所である

本日は恰も關東大震災の記念日に當つて吾城津は茲に二つの繁榮の素因を持つた、願くはこれが城津繁榮の富源となつて一大繁榮の國され ん事を祈つてやまない

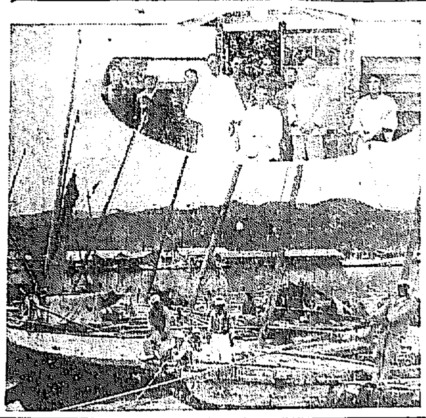

活躍目覺しい 城津灣漁業組合 北川組合長の努力

城津灣漁業組合は昭和三年の創立で現在組合員四百餘名により組合員所有漁船約百隻、漁獲高年産百萬圓に達する、創立以來組合を率ゐて北川三策氏組合長に重任し、年々涙ぐましいばかりの努力改善の結果、最近目覺しい活躍ぶりを見せてゐるが、咸北には未だ漁業組合聯合會の設立なく組合員に對する金融に闕陷多く、その助長に少からぬ支障を來し積極的な機能發揮は不可能のやうで、關係者はいづれも聯合會の設立を熱望してゐる、また內地は漁業法の改正により漁組が營利事業を營み得るが朝鮮では不可能なので漁業令の改正もまた要望されてゐる（寫眞は新漁港と漁業組合事務所）

咸鏡線朱乙驛から一里十五町、自動車で僅に十分の朱乙溫泉は綻々たる溪流、松林の下を洗ひ、春はつゝじに櫻、秋は紅葉の眺めも勝れ、景勝細川の名を謳つてゐたが、最近驛名をとつて朱乙溫泉と改名アルカリ性に多量のラヂウムを含有し胃腸病、皮膚病、婦人病等に特效あり、內湯の設備ある丸金旅館は多數美人女給を揃へ朗らかなサービスに努めてゐる、主要驛では三割引の鐵道自動車連帶切符を發賣して浴客に便じてゐる、尚溫泉經營者金[illegible]之助氏は朝鮮運送代行營業所の代表者として活躍してゐる（寫眞は朱乙溫泉と丸金旅館）

歡迎される 丹後屋の菓子 美味と廉價で 甘黨を喜ばす

城津郡內はいふに及ばず北は漁大津から南は北靑あたりまで、惠山線沿線は勿論、端川郡大新里方面の奥地までどし〲出て行くのが城津本町丹後屋の菓子だ、それといふのも最近內地から優秀職人を移入して原料の選擇と調味に細心の注意を拂ひ、美味と廉價をモットーとして甘黨を無性に喜ばせてゐるからだ、最近各方面から嘖々たる好評を博し、注文殺到の繁昌ぶり、これに對應して店舗、倉庫等の擴張を計畫中である店主津田晋藏氏は多年消防小頭や町總代を勤め、公共的に盡すところ多く信頼を集めてゐる（寫眞は丹後屋）

施設完備した 刷新の道立醫院 記錄的な患者激增 衞生醫療に大貢獻

大正十二年工費十六萬圓で現院舍竣工以來、近郡一帶の衞生、醫療に貢獻著しい道立城津醫院は昨年十月木村院長洋行の後をうけ醫官寒河江昂氏が院長就任以來各分科の整備、職員の補充等院內外の充實を圖り、院舍の模樣替、庭園の美化工作等患者に朗らかなる氣分を味はすことに努め、內は職員の協力一致によつて診療に獻身的努力を傾け、晝夜とも往診無料、施療患者診療には特に意を注ぎ、頗る民衆的な經營ぶりを示した結果最近遠近各地より患者殺到して、開設以來の新記錄を出し、素晴らしい刷新ぶりを見せてゐる

院長寒河江昂氏は城大出身で內科、小兒科を、醫官國吉良哲氏は長崎醫大出身產婦人科を擔當し兩氏とも一般の信望を博してゐる、また外科は城大出の川本眞一氏、齒科はかつて群山道立醫院の齒科長であつた內山援男氏、レントゲン科は浦上氏、耳鼻咽喉及眼科は安藤淵氏、藥局は佐藤文雄氏等の陣容整ひ身を以て當りいづれも民衆本位の獻身的な診療ぶりを發揮してゐる尚最近の患者激增に對處するため普通の病室八室を新築することゝなつて九月上旬に新工、本年十一月中に竣工の豫定である（寫眞は國立城津醫院）

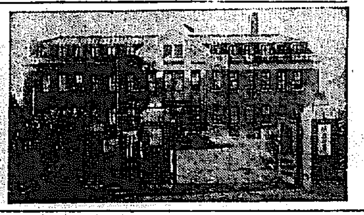

城津港本町　金子勘次郎　電話三五番
城津旭町　中尾龍
城津郵便局　職員一同
城津自動車株式會社
城津郡初等學校長一同
城津港本町　旭屋旅館　電話二二三番
城津　玉田之繁
城津本町　田中時計店

割烹　城津　浪花樓　本町
福千代　福太郎　吉彌　貞奴　五郎　一福　喜久次　千代香　［ト］一

城津本町　加地商店　電話一四番
城津港旭町　安達建築事務所
城津港本町　玉屋食堂　電話二四八番

割烹　城津　銀水　旭町
笑蝶　金蝶　銀蝶　君代　政代　小梅

朝鮮運送株式會社城津支店
株式會社朝鮮商船組

城津旭町　信榮商會
城津旭町　開豊商會　電話一五五番
城津地方法院支廳　司法代書人　田邊藏市　城津本町・電話一一六番

城津畜産株式會社
取締役社長　北川三策
支配人　柳井音槌

城津港本町　アケボノ會館　電話一一五番
材木商　城津港　藍澤實藏　電話一五二番
藥酒年産千石　城津港旭町　改良藥酒　改良濁酒　製造元　咸一社　社長　金弘燮
城津港本町　武永寫眞館
齋藤保二郎
城津本町　韓晋基　城津印刷所　電話一二九番
紅霞大理石　城津礦業所　黑田直三郎
雜貨卸商　南守商店　ライジングサン石油會社　アサヒ地下足袋　アサヒ運動靴　代理店　城津港旭町
木材、硝子、セメント、左官材料　土木建築請負　大殖木材商會　代表　柳鍾夏　城津港本町

懸 第十一回全鮮野球爭

出場チーム（不同順）
全木浦
釜山鐵道
全大邱
大田鐵道
平壤實業
全咸興
殖產銀行
全仁川
高麗俱樂部
清溪俱樂部

第一回より優勝チーム
第一回 [illegible]俱樂部
第二回 [illegible]俱樂部
第三回 [illegible]俱樂部
第四回 [illegible]俱樂部
第五回 京城電氣
第六回 平壤鐵道
第七回 遞信局
第八回 遞信局
第九回 遞信局
第十回 殖產銀行
第十一回 ?

（高麗）

三越

（釜鐵）

各種運動具・スポーツ服裝

★★★ 豐田三星堂

釜山府大倉町二丁目十八

（全咸興）

咸南道廳食堂員一同

（清溪）

コロムビア ポータブル

豪華な意匠
清澄な音質
雄渾な音量
二重モーター付
二十一號
五二五圓

（長期月賦販賣）

明時堂蓄音器部

京城鍾路・電話本局二四四〇番

（全仁川）

丁子屋

—京城—

（殖銀）

朝鮮殖產銀行

（平實）

銃砲火藥 運動具商 鶴林商事會社

運動具部

平壤府大和町 電話一八番

（木浦）

京城府本町二丁目

浦尾旅館

電話本局一一〇三 一一七

（大邱）

大興電氣株式會社

社長 小倉武之助

（殖銀）

鮮滿唯一

ネクタイ專門

卸小賣 三吉支店

京城本町二ノ一
電話本局七二九

秋の優秀ネクタイ新柄陳列中
勉强第一品物豊富

（大邱）

大邱穀物株式會社

社長 濱崎喜三郎

（全咸興）

咸興體育協會
咸興野球後援會

（平實）

秋冬洋服豫約開始！
—五階ホールにて新柄展覽會（九月十日まで）—

三中井平壤支店

電話一八〇〇番（代表）

（高麗）

和信

京城鍾路

（平實）

書籍文具 運動具商 脇坂文鮮堂

平壤府大和町一
電話三二四〇六番

文具 測量 製圖 機械 カワハシ樂浪堂

平壤府大和町二
電話三四一番

（釜鐵）

釜山鐵道野球後援會

（全仁川）

郁文堂

京城府明治町二
電話本局一七五

（大邱）

書籍文房具 各種運動具商

養文堂

大邱府中央通
電話一四〇〇番

（平實）

平壤府廳

（大田）

フジチュウ醬油

八月二十日より

秋季特賣

（清溪）

京城驛前

三重旅館

電話本局二八二一 一六四〇番

（全仁川）

明治ミルクチヨコレート
明治キヤラメル
明治製菓京城販賣所
明治の菓子と喫茶
明治製菓京城賣店

（釜鐵）

釜山府

朝鮮瓦斯電氣株式會社

電話四〇〇〇番

（高麗）

京城府本町二丁目

花月

電話本局三五三〇七番

（清溪）

朝鮮名物

カフエー丸ビル會館

京城明治町二丁目
電話本局二三三三 一八九六番

主として咸鏡南北道・江原道及京元線に沿ふ京畿道の一部

森林の寶庫を拓く
待望の惠山線白岩山羊臺間
いよくけふ開通

【城津】中部北鮮の大森林開拓を使命とする拓殖鐵道の内白岩山羊台間三十三キロは待望のうちに愈々一日開通したが該驛時刻及驛名は左の通り（○印は停車驛）

（下り）
白岩發　前七、〇〇　後〇、〇〇
○大澤發　七、二四　〇、五九
北溪水發　七、三一　一、二六
鳳內發　八、二〇　二、〇五
○上黃土發　八、三四　二、一七
山羊台着　八、四五　二、二八

（上り）
山羊台發　前九、三五　後四、〇〇
上黃土發　九、五三　四、二一
鳳內發　一〇、一六　四、四四
北溪水發　一一、一四　五、二三
大澤發　一一、三三　五、四五
白岩着　一一、五二　六、〇七

滿洲事變慰靈祭
【咸興】來る九月十八日の滿洲事變三周年記念に際して府では在郷軍人と協力當日を記念するために咸興慰靈祭並に十九師團に依頼して陣歿將士の慰靈祭を開催の筈

淸津の行旅病者
【淸津】淸津府で取扱した行旅死亡人が七年度には十三人、八年度には十六人、九年度八月末現在八人であるがその中には身元の全然判明しない者もあるが家族窮乏のために引取り不可能のものもあり府内行旅病人救護費ではこれ等死亡者の靈を慰めるため年に一回供養を營んでゐる

羅津の水害義捐
【羅南】邑の南鮮水害義捐は廿八日までに現金七百九十八圓七十錢衣類その他四百六十二點集まり、近く邑事務所に寄託の筈

十二人組の怪僧團
三道股に祈禱詐欺
托鉢に身をやつし無智な寡婦を釣る
十名は風をくらつて逃走

【平壤】大同署では數日前から無智な良民を釣つて金品を捲上げ歩く怪僧横行を聞き込み捜査中の處京畿道楊州郡長興面、谷里僧崔林道（三〇）同伊川郡清美面僧成××（三こ）＝何れも假名＝の兩名を引致取調べた結果意外にも右は昨年京畿、平南の三道を股にかけて荒し廻つてゐた十二人組の詐欺坊主團一味と判明、その本據府内西城里黃信成（三こ）方を襲つた處一味は風を喰つて既に逃走した後であつたが、彼等は晝間は托鉢して廻り富裕な寡婦の家に目をつけるやその愛兒の人相手相をみて命旦夕に迫つてゐるなどと脅し、祈禱に託して金品を强奪詐取してゐたものですでに三ヶ道内で卅六件も詐取したことを自白したがなほ餘罪ある見込みで引續き取調べるとともに逃走した十名を捜査中

列車顚覆の原因を究明
檢事の更迭から
再度愼重に檢證

【羅南】咸南、咸鏡間列車顚覆事件發生するや淸津地方法院の大町檢事現場に出張檢證したが、事件の翌二十八日附で同檢事は全州に轉勤したので當局の目野檢事は去る三十日まで鐵道關係者の技術的見地よりする顚覆原因を究明し更に、三十日同檢事について顚覆刹那の状況を詳細に取調べ、大體檢證を終了したが、原因の如何は責任の歸趨に關係あるため極めて愼重な態度を持し、目下のところ一切口を緘してゐる

羅津の少年泥
【羅南】二十三日午後二時頃羅津本町朝鮮市場内金豊○方店頭の手下げ金庫から三圓を竊取逃走した少年があつたので追跡取押へた所それは浪花町一七崔○○（一三）で背後に糸を引く黑幕があるらしく目下取調べ中

明太魚卵檢査
當業者に説明
【元山】十月一日から新たに施行さることになつた咸南明太魚卵檢査實施に關し業者に對する注意と檢査規則の要旨を徹底せしむべく三十日午後一時から元山第一公普校で明太卵製造業者の組合總會終了後龍木水産試驗場長及び檢査員元山府技手が新規則及び品質容量檢査の詳細並に包裝荷造等について説明するところあつた

また全裸の怪婦人死體
兼二浦沖を漂流
發見汽艇から急報

【鎭南浦】鎭南浦築港の全裸婦人の他殺死體の解決つかぬ矢先またも海事出張所の汽艇鳳丸が怪死體を發見平壤署に急報した、廿九日午前十時南浦から平壤に向け航行中兼二浦沖合で全裸の婦人死體を發見引揚げんとしたが死後約二週間位經過して居り潮流激流で目的を達せずそのまゝ平壤に航行したもので平壤署では關係方面に手配し捜査を開始した

稅務吏の瀆職
北靑に飛火
韓間稅課長を元山署に留置
さらに擴大の形勢

【元山】既報＝元山稅務署間稅課長突劉に絡む酒造業者との贈收賄事件は一味四名の送局によつて一段落を告げたかに見へたが俄然元山署の檢擧の手は北靑に伸びもと元山府間北靑稅務署間稅課長韓○錫氏を三十日引致し嚴重取調べ中事件は更に擴大の模樣で道内各稅務署にも飛火する模樣である

楡津港の虎疫騷動
檢鏡の結果
無實と判明
【雄基】富寧郡楡津の朝鮮人某飮食店婦金桃花（三こ）の死因がコレラではなかつたかと疑問を與へたことは昨報したが、道衛生課で檢鏡の結果全くコレラではなかつたこと判明した、なほ金女は幼くして天涯に身寄りをもたぬ孤兒として生い立つて來たもので死體の引取人なく同地で火葬埋葬した

城津支廳
新陣容整へ
けふ開廳
【城津】七年三月十五日以來事務停止中であつた城津法院支廳は關係地方三十六萬民の待望裡に九月一日事務開始、同日午前八時開廳式擧行、主な職員氏名は左の通りである

判事植原一郎（一日着任）檢事久保田順市郎、監督書記上野書記　田村政（三十日着任）同安圭顯、檢事分局主任書記西來路正則、同書記龍翠老（三十日着任）

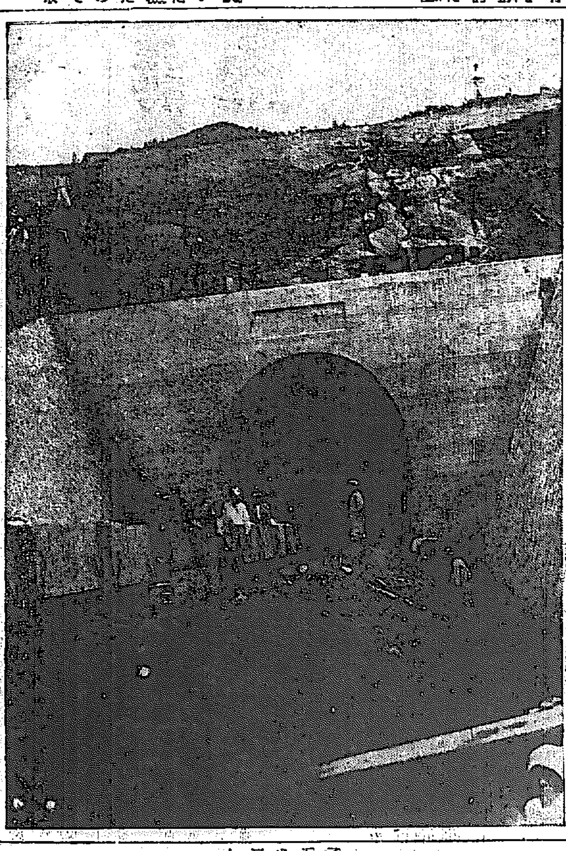

難嶮雄羅大隧道
工事順調に進捗し
今年末までに貫通

【羅津】北鮮鐵道隨一の大トンネル雄羅隧道は羅津南鐵取頭を距る北方一里の地點から倉洞部を突き拔けて貫谷洞口に至る全長三千八百四十七米の難工事で、請負が二百二十餘萬圓の巨費と八百餘日の長日月を費す豫定で昨年三月十日起工し、十年七月末日竣成の計畫をもつて着手し、羅津口は鐵道工業會社、貫谷洞口は西松組の請負で四米二六を控夜兼行五十餘名の隧道夫に鑿岩機と六百五十餘の人夫に危險機關車四臺を使用して掘鑿を續け廿九日現在では羅津側一千五百三十四米、貫谷側一千三百七十米、一日南口で八米餘の割合で進み、殘すところ九百三十米全長の約四分の一强となり今年末までには貫通の見込みである（寫眞は羅津よりの入口）

死刑を宣告されて
法廷で大暴れ
宣川の殺人强盜に判決
最後迄手古摺らす

【新義州】平北宣川のバラ／＼事件として世間を騷がした宣川郡南面石和洞崔河根（三こ）に對する强盜殺人事件の公判は卅日午前十一時崔裁判長から檢事求刑通り死刑を宣告されたが犯行を否認し續けた被告は死刑の宣告に悄然色を失ひ裁判長に『死刑ですか、間違ひありませんか』と再三問ひ返し、退廷して看守が捕繩をかけんとするや、全然知らない自分に死刑とは非道だと暴れ出し傍聽席を呆然たらしめた

煙草小賣人表彰
【原州】煙草小賣人組合では二十九日正午から小學校大講堂で第三回總會を開催引續き左記五名の優良組合員に對し正村、本府兩所長から賞品授與表彰式があつた、因に同組合は目下上道里に煙草販賣所小賣人組合を建築中
金鍾果、裴吉增、李相敦、李一哲、吳龍回

臭い人夫の騷ぎ
大きくなつた桶に因縁つけて
勞銀値上げの罷業

【平壤】府の糞尿汲取人夫約八十名は廿八日勞銀値上げを要求して罷業したため雨季中汲取り行屆かず糞尿攻めにあつてゐるが人夫の要求理由は府で使用してゐる約一千個の糞尿桶中今度新造取替へられた約六百個は何れも從來より一貫五百匁乃至一貫八百匁重くなつたので勞力も加重になるといふので勞銀の値上げを要求したもので卅日に至つても殆んど右人夫が就業しないので上野内務課長乘り出し圓滿解決に努力してゐる

德源の中堅青年講習
【元山】咸南道主催德源郡中堅青年講習會は郡下各面から選ばれた七十六名に對し去る二十五日から德源郡公立公民校で開講中豫定の六日間を無事終了し卅日これが修了式を擧行神谷道知事代理稅務部長、元山警察署長道評議員其他有力者三十餘名參列道知事代理の告辭修業生の答辭があつた

儒林會に寄附
【咸興】府高平町韓基邦氏は廿六日咸興儒林會に金千圓を寄附しその利息をもつて管内の幼稚園、私設學術講習會、書堂經營の補助並に優良學童の選獎費に充てることになり同時に咸興文廟の祭官用として參服三着を新調寄附した

驅逐隊歡迎
羅津の催し物
【羅南】來る六、七、八の三日間驅逐艦の蔦、葵、萩の三艦が羅津港に入港するは既報の通りであるが羅津邑ではその勞を犒ひ乘組員に對して仲町と春日町の浴場を開放、入浴自由とし又各所に休憩所を設け碇泊期間中は各戸で國旗を掲揚する外六日午後七時半より普通學校庭で驅逐艦搭載の軍事映畫を上映し一般の觀覽に供し七日午前十時から羅津小學校で軍事講演會を催すことになつた

『蓬』淸津へ寄港
【淸津】鎭海要港部所屬第二十八驅逐隊『蓬』は九月八日午後四時淸津入港翌日午前八時城津へ向け拔錨の筈

城津港修築
邑民の熱望空しく
來年度實現は絶望

【城津】十年度城津港修築の豫算を期し期成會委員夏目、吉領、秋本三氏は八月十日以來、總督府要路に對し、陳情運動を繼續中であつたがその情報によれば、陳情運動も効を奏せず十年度實現は絶望の由で右三氏は三十日京城發歸城することになつたが、直ちに邑民大會を開催する筈である

羅南署の昇段者
【羅南】羅南警察署の左記三氏は二十三日附大日本武德會から昇段を許された
▲劍道初段　藤原品英▲柔道二段　池上宗助、同初段　牛田一安

拉賓線不通で
北上貨物停滯
滿鐵の大量枕木
淸津の船便利用

【淸津】河豆の大量輸送が拉賓線不通のため失敗に終り淸津港から近日中開港以來の大量貨物が輸送されることになり國際運輸の滿鐵枕木二十萬本約七千二百噸を九月八日以後大連汽船天山丸（四一五六噸）を第一回船とし數回に亙り營口に向け輸送することになつた、なほ同枕木は茂山から國際輸入の用度品で目下淸津に向け續々輸送中である

謎の農試場火事
俄然放火と判明し
既に容疑者も檢擧

【羅南】既報去る八月二十五日午前一時半頃鏡城郡朝道立鏡北農事試驗場倉庫二棟全燒、豚牛一頭の燒死事件は原因を不可解とされてゐたが果然放火の有力な容疑者を三十日羅南署に引致取調べ中、近く全火の眞相が判明するものとみられてゐる

羅津二工事入札
【羅南】羅鐵病院附屬羅津病院外々側新築工事は七千八百四十圓で大林組に落札、また羅津第一、第二築港前所外新設工事は四百九十五圓で京城土木に落札それ／＼近く起工の筈

電車逆突
乘務員二名
禁錮の判決

【平壤】府電逆突事件の運轉手金正南（二〇）車掌鄭龍周（三こ）の兩名にかゝる業務過失傷害事件はかねて地方法院刑事部で審理中であつたが卅日金に禁錮六ケ月（未決拘留卅日通算）鄭に禁錮三ケ月（未決通算おなじ但し二年間執行猶豫）の判決言渡しがあつた、なほ過失による交通機關事件で體刑となつたのはこれが新判例であり被告は控訴するものとみられてゐる

鴨綠江鐵橋
交通量激增
【新義州】新義州警察署鐵橋派出所では三十日橋上交通を調査したがその往來者は實に二萬四千六百八十人に達しその内譯は
入境步行者七千二百四十二人▲出境步行者七千九百四十人▲自動車八十八台（民間自動車は許可制）▲自轉車四千八百四十台▲人力車三千六百七十二台で增加の一途を辿り既存の橋梁では到底完全な使命の達成は不可能で取締上にも事故防止の上にも困難を伴ふので新架橋の實現を渇望されてゐる

鐘紡元山工場
水量のみにかゝる
もはや設置は既定の事實
專用築港まで計畫

【元山】鐘紡朝鮮進出の序幕と目さるゝ元山工場は既報の通り工場設置の條件を具備する點に於て全鮮中の第一候補地にあげられてゐることは最早疑ふ餘地なくただ一目工場建設に至る元山府何にかゝつてゐるもの如く目下鐘紡工場及び本社から社員數名來元し調査員を督勵してボーリングの試掘を急いでゐる會社側の試掘と三十日から初めた鐘紡側赤田面松中里に於ける府のボーリングとによる地下水の湧出量がかゝつて工場設置の運命を左右するものでその結果に多大の期待をかけられてゐるが聞くところによると元山の水量は極めて良好で一、二四の高度であり之を咸興の五、〇餘に比すると遙かに優位を示し今のところ湧出量の多寡が問題視されてゐるのでこれさへ豫定であれば工場設置は絶對に動かないものとみられてゐる、鐘紡工場は同社朝鮮の總本山であるだけ頗る大規模で敷地も四五十萬坪を要し其建築の暁は一萬噸級の原料船が入港することになるので現在三千噸級の往來者向けの岸壁では繋船は勿論荷役も到底問題にならずこれに對し會社側では築港まで計畫してゐると傳へられてゐる

平北米作
第一回豫想
一割の減收
【新義州】平北に於ける稻作は天候は持ち直したが減收を免れず廿九日現在の第一回收穫豫想は左の通り
作付面積九萬二千町步▲水害地一千二百町步▲反當平均一石四升▲豫想高九十二萬四千四百十六石
しかして前年の實收に比し數は大差ないが作付面積の增加によるもので反當り平均約一割減收である

龍井に體協
晴れの野球戰
【間島】全間島一秋の野球大會を控へ龍井體育協會を設立、内鮮滿を打つて一丸とする陣容を整備して直ちに實行運動に移り龍井體育協會主催の龍井、三球大會を開催八チームのリーグ戰を開き一日大會を終了、引續き全間島の大會に移る豫定である

三長署武道納會
【茂山】三長警察署の土用稽古納會は署下警官召集を機とし廿五日午後一時署内道場で開催、午後四時左記成績で終了
▲劍道　一等石井惣太郎、二等鄭文元、三等山下勇、四等古賀辰巳、五等木村松三郎▲柔道　一等杉田福治、二等太野峰、三等盧成律、四等錦玉山、五等韓貞赫

普校生徒の義捐
【江陵】江東公普校の生徒たちは先生から南鮮水害の惨話を聽いて子供心に痛く同情し寄々相談して學年別に一錢、二錢と集め合計二圓八錢を得て、この稅金先生の手を經て郡社會事業協會支部に寄託したが、先生もお役人もこの擧を賞讃した

人の動き
▲岡崎忠南知事　事務打合のため三十日本府出張三十一日歸任
▲安忠北參與官　卅一日丹陽へ
▲岸本同地方課長　京城から三十一日歸任
▲松宮同產業技師　同上
▲朴徹氏（同屬託）三十一日より四日まで丹陽へ
▲高木同產業課長　四日發八日まで京城へ
▲加藤外男氏（同道屬）同上
▲山下大尉（七十九聯隊附）三十日淸州發赴任
▲上條勘一郎（平山郡庶務課長）三十日着任本社平山支局來訪就任挨拶
▲小田南一氏（公州地方法院支廳判事）事務開始のため三十日赴任
▲堀川治氏（同）同上
▲江上條輔氏（同檢事）同上
▲金九淵一氏（錦山郡道會議員）二十九日來錦發に滯在中
▲李甲用氏（同郡道會議員）同滯在中三十日歸
▲水野與吉氏（錦山郡長承錦西造會社支配人）錦山滯在中
▲正村英吉氏（原州殖銀支店長）原州煙草組合小賣人表彰式出席の爲原州へ
▲金源植氏（春川專賣局長）同上
▲金鎭烈氏（原州稅務署長）歸林面に出張、二十八日歸任
▲大島松三氏（光州府）三十日茂山へ
▲水野朝夫氏（新任陸軍羅南支廳長）三十一日歸任
▲下田中佐（羅南步七三附）同上
▲今關常氏（茂山警察署長）三十日鏡城へ視察に出張、洞へ
▲朱忠南參與官　三十日京城府警高洞一六五で逝去

貯金に優る……特別養老保險……利廻最高

●毎年配當金附
本年度配當率　四分五厘（年掛保險料の）

契約	配當
滿二年經過の契約	四分五厘
滿三年	九分
滿四年	一割三分五厘
滿五年	一割八分
滿六年	二割二分五厘
滿七年	二割七分
滿八年	三割一分五厘

●滿期割增金附（保險金壹萬圓に付）
二、〇〇〇圓……三十ヶ年契約
一、七五〇圓……二十五ヶ年契約
一、五〇〇圓……二十ヶ年契約
一、二五〇圓……十五ヶ年契約
一、〇〇〇圓……十ヶ年契約

大同生命
案内書贈呈　本社　大阪土佐堀

衛生口錠

口中殺菌劑 カオール

口より入る病を防ぎ精神を爽快にする

簡單で面白い、當りの多い

當籤賞品 拾余萬点の大懸賞募集

壹等 参拾名様
- 本銘仙夜具 一組宛
- 總桐三ッ重簞笥 一棹宛
- 高級ナナオラ ラヂオセット 一台宛
- 最新型ベビーパール 寫眞機 一個宛
- 高級双眼鏡 一個宛

貳等 五拾名様
- 本銘仙座蒲團 五枚組 一組宛
- 銀象嵌宣徳銅火鉢 一對宛
- 本革旅行鞄 一個宛
- 大形手提金庫 一個宛
- クローム側腕卷時計 一個宛

參等 五百名様
- オリヂナル化粧料詰合函 一個宛

四等 壹千名様
- 原料香水 オリヂナル中瓶 一個宛

五等 壹萬名様
- 衛生口錠 カオール 一包宛

六等 拾萬名様
- オリヂナル香水紙 一枚宛

壹等・貳等は上記の内お望みの品一點御選定

急告!!

全國藥店各位へ御願ひ

今回本紙上發表の如き大懸賞募集を計畫し、販賣店各位の御協力を得て廣く全國愛用家よりの答案を募り併て各位の御盡力に酬ひ度き微意の下に本懸賞募集に關する材料を發送致しました、未だ御入手なき御店は至急御申込下さい

カオールの配劑と其効用

製劑顧問ドクトル 松尾道

一、口中殺菌劑を配合す
從つて空氣又は飲食物と共に口腔より侵入し來る諸種の病原菌を口中に於て殺菌するが故に種々の傳染病を豫防す

二、健胃整腸劑を配合す
從つて胃を健全にし且その消化力を亢進し食慾を増進せしめ下痢腹痛カタル等に整腸劑は殺菌劑と相俟つてこれを治療す

三、興奮劑及強壯劑を配合す
從つて心身の疲勞困憊したる時には各種の器官を興奮せしめ氣力を恢復し健胃劑と相俟つて臓腑の强壯を計らしむ

四、清涼劑及美音劑を配合す
從つて其特有の芳香により口中の惡臭、惡味を除き、清涼劑は咽喉の乾燥を潤し、聲音を美化し、從つて精神を爽快ならしむ

定價と容量

袋入	(十錢)	百粒
同	(二十錢)	二百五十粒
ポケット容器付	(三十錢)	三百粒
丁字形容器付	(三十錢)	三百粒
御勾玉容器付	(五十錢)	五百粒
鞄形容器付	(五十錢)	五百粒
徳用瓶入	(五十錢)	八百粒
同	(一圓)	二千二百粒
光琳四段茶金石美術容器付	(五十錢)	五百粒

本舗 東京市日本橋區水天宮前 株式會社 安藤井筒堂藥品部

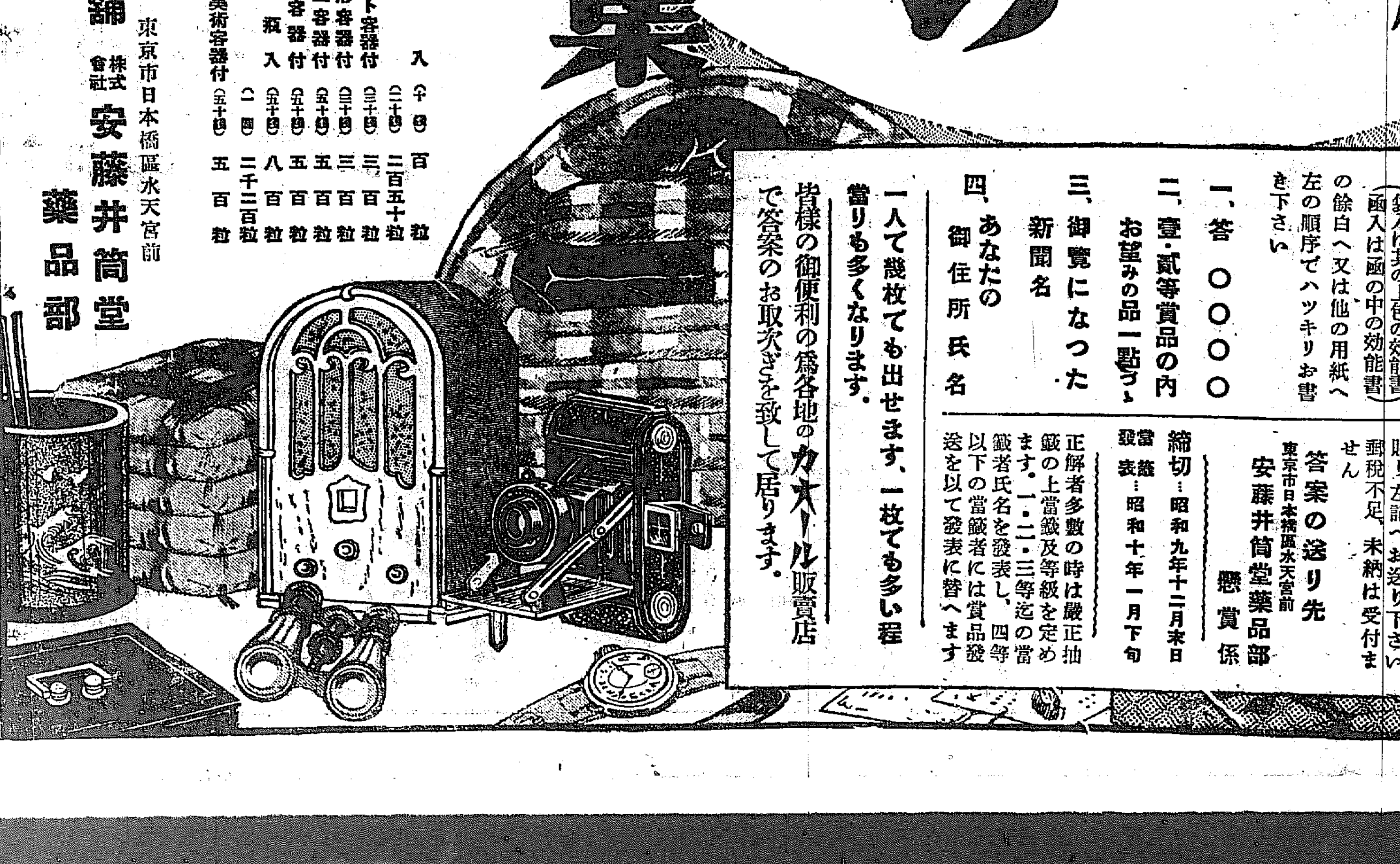

懸賞課題

口より入る病を防ぎ精神を爽快にする

衛生口錠 有名な懐中護身藥の名は何か？ ○○○○

答案用紙と其の書き方

カオールの効能書（袋入は其の上包の効能書 函入は函の中の効能書）の餘白へ又は他の用紙へ左の順序でハッキリお書き下さい

一、答 ○○○○
二、壹・貳等賞品の内お望みの品一點づゝ
三、御覧になった新聞名
四、あなたの御住所氏名

答案の送り方

答案はすべて楷書で明瞭に書き封書として十五グラム(四匁)毎に三錢切手を貼り左記へお送り下さい
郵税不足、未納は受付ません

答案の送り先

東京市日本橋區水天宮前 安藤井筒堂藥品部 懸賞係

締切…昭和九年十二月末日
當籤發表…昭和十年一月下旬

正解者多數の時は嚴正抽籤の上當籤及等級を定めます。一・二・三等迄の當籤者氏名を發表し、四等以下の當籤者には賞品發送を以て發表に替へます

一人で幾枚でも出せます、一枚でも多い程當りも多くなります。

皆様の御便利の爲各地のカオール販賣店で答案のお取次ぎを致して居ります。

鴨綠江口で汽船顚覆
百名は行方不明
安東發大孤山行の大安丸遭難
二十三名は救出さる

【安東電話】大安汽船所有大安丸（六〇トン）は卅一日午前六時乘客百二十名を乘せて安東を出發、大孤山に向つて航行中、激浪のため鴨綠江河口西水道四番浮標附近で顚覆し、見る〱うちに沈沒、船長以下船員乘客二十三名は救助されたが、殘餘の乘客船員は悉く行方不明となつた、大安汽船では直ちに救助船を出すと共に、旅順要港部に驅逐艦の派遣を電請した、なほ二十三名の救助に當つたのは營口海邊警察隊所屬警備船である

風浪はげし 救助作業は困難

急報に接した大安公司では當地憲兵隊、水上警察、海邊警察に救助および死體捜査を依頼すると共に同日朝大孤山經安東への航行中風浪のため大孤山に引返した安東丸をして救助手配中であるが、風浪激しく救助作業には困難を極めてゐる模樣である

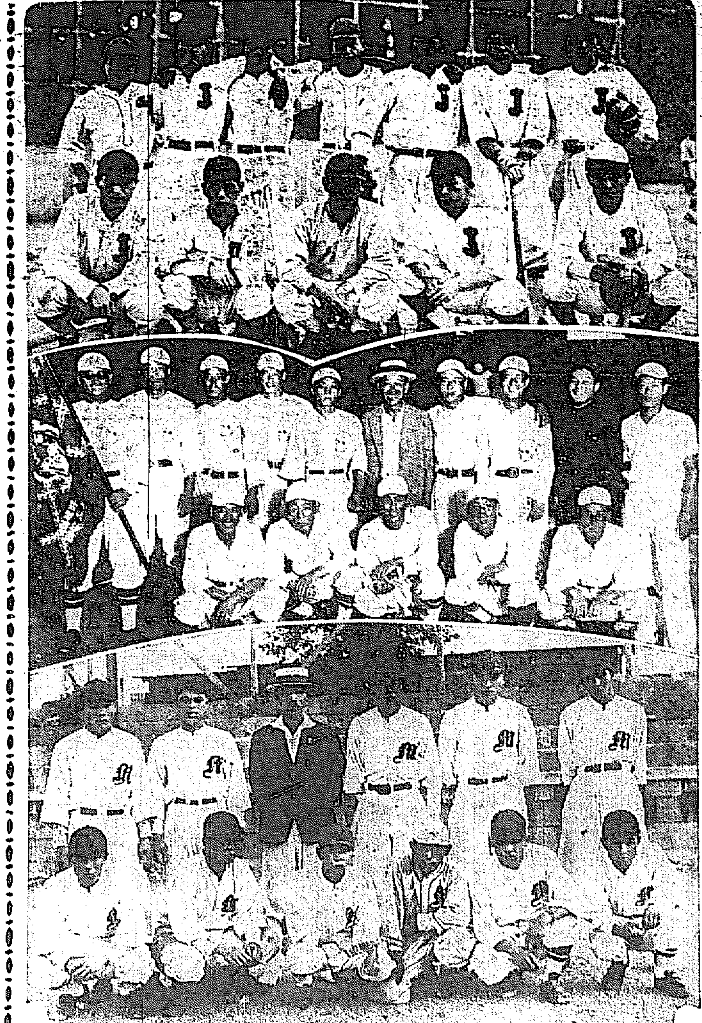

校庭で模擬戰
學童の爲めに
十八日京城府各小學校

滿洲事變勃發三周年の來る九月十八日を記念し、小學兒童に軍事知識普及の爲め軍部では當日小學校の希望により京城府内五ケ所に歩兵一ケ小隊を派遣し校庭に於て近代戰鬪の模擬戰を行ひ實戰宛らの演習を兒童の目前に展開し從來の記念講演より一歩進んで實際知識を吹込むことゝなつた

院展の入選
三日が招待日

【東京電話】來る三日（招待日）から上野府美術館で第二十一回院展を開く日本美術院は卅一日入選を發表した、鑑査部本年の出品數は各府縣に亘り總出品數六百二點中入選五十人五十一點で彫刻部は二百十一點中入選四十一人五十四點である、なほ同院では御大横山大觀氏「朝陽」を出品するのを初め繪畫部、彫刻部に亘り同人の大部分が力作を出品する

阿片を密賣
歸途捕はる

咸北吉州郡德山面金昌一（二九）は郷里で阿片を密造し廿九日に京城に來て本町四丁目で密賣中卅日夜京城驛三等待合室に列車待合せ中擧動不審で本町署員にあげられた

事變三周年
京城府が記念の催し
嚴肅な慰靈祭

京城府では來る十八日の滿洲事變三周年記念日に際し各方面の共同主催で盛に後援をしていろ〱の記念事業を實施し當日は府内各戸毎に國旗を掲揚することゝなつた

慰靈祭　當日午後三時より奬忠壇に於て神式に依り執行、事變殉職將兵警官の遺族傷兵軍人初め軍部官民學生々徒多數列席する

講演會　當日午後七時半より長谷川町公會堂にて第廿師團參謀長木田大佐外二名の記念講演會を催す

映畫　海軍及滿鐵より新購入の映畫を左の如く每夜（雨天中止）で公開する、十五日日出小學校、十六日[illegible]校、十七日女子實業校、十八日三坂小學校、十九日未定

放送

來る十八日の滿洲事變記念日當日午後七時三十分から朝鮮軍參謀長大串少將はDKより記念放送講演をするが、DKでは當日午前漢江河原に於て催される記念演習の實況を中繼放送すべく準備を進めてゐる

涙新たなり
「蘇島遭難者の」慰靈祭行はる

八月十九日不慮の災禍に遭つた蘇島遭難者の慰靈祭は朝鮮新聞社に京城軌道會社の共同主催で卅一日午後四時から京城南山町本願寺で執行された、松本知事、伊達府尹、上内本府警務局長ら官民有志千餘名出席、若槻民政黨總裁外百餘通の弔電があり讀經、燒香あり主催者側の挨拶あつた、同當日出席の遺族側は左記十一家族である

▲君島消夫▲松尾志津人▲殿順和▲趙福男▲韓天石▲北澤年夫▲無川正誠▲辛命植▲吳凱心▲李正烈▲金元勛（寫眞は慰靈祭）

北鐵南部線椿事詳報
邦人の死傷廿八名
二名は遂に拉致さる

【ハルビン三十一日發國通】南部線遭難列車遭難現場に急行した救援列車は多數の死傷者を收容、午前十時ハルビン驛に歸還した、負傷者邦人の内卅一日午前十時迄判明したところは左の通り

死者　四名
重傷者　九名
輕傷　十五名

遭難せる列車の乘客中死亡者はハルビン鐵路局野球部田崎安己、佐藤強藏、加藤由藏、牡丹江料理店主落木堅三、又重傷を負ふた野球部高野澤四郎、西成田利男、大連市小原清次の諸氏もその後死亡し、死亡者は十名に達した尚重傷者中には笠野文三、原田正男氏がある

拉致された者
日滿人が八十名

【新京三十一日發電通】滿洲國交通部司入電によれば、昨夜の北鐵南部線遭難列車旅客日滿人八十名匪賊に拉致された、その中には交通部視察團、資源局技師一行あり、なほこの外合爾濱の日本婦人一名もそのうちに加つてゐるのを見受けたと

である、一等乘客資源局總務部分署主任内田源兵衛氏、同技師藤澤威雄氏の兩名は匪賊のため拉致された

東京市牛込區宮拔十四、目下資源局總務部に勤務し、藤澤威雄氏は故藤澤利喜太郎氏の次男で神奈川縣逗子町新宿資源局の技師である

破壞ケ所復舊

鐵路總局營業＝東支南部線五家子及陶賴昭間破壞ケ所は午後二時頃の見込み

死亡者は七名

【新京三十一日發電通】昨夜遭難

遭難の兩氏

【東京電話】北鐵南部線で遭難した内田源兵衛氏は資源局事務官で

重傷者二名
遂に死亡

【ハルビン三十一日電通】遭難列車の救援視察團中の重傷者吉田勝俊、畠山敏夫の兩氏はハルビンへ輸送の途中遂に死亡した

愛媛縣教育視察團の遭難者

【奉天三十一日電通】遭難せる愛媛縣教育視察團の被害左の如し

死亡　松山市清水小學校長田中消一（四〇）◇宇和島市和靈

重傷　松山市八坂小學校訓導小野訓導池田有賀（三九）◇周桑郡志川小學校訓導佐伯命（二六）

重傷　吉田勝俊◇東上郡預心林若鷹小學校訓導畠山敏夫

重傷者の氏名

【奉天卅一日電通】遭難邦人重傷者本籍姓名左の如し

本籍　岩手縣膽澤郡前澤町五〇　西成田利男（二二）
同　茨城縣西茨城郡大原村市原　邢司　政雄（二七）
同　茨城縣新治郡上大津村神立　高野　志郎（二九）

米人一名拉致

【ハルビン卅一日電通】遭難一等旅客中米人にしてハルビンのメトロゴールドウインメーヤス會社主任ジョンソン氏は匪賊に拉致され、ハルビン在住商人米人ペイコツク氏は身を以て難を逃れハルビンに歸着した

半島青年の「軍人志望熱」
陸士門戸開いて待つ

最近高等普通學校へ現役將校配屬が實現し、一面半島青年から志願兵制度の設定が要望されるなど新興朝鮮民衆の國防觀念は旺盛となつて來たが、すでに半島出身の現役將校には歩兵中佐一名、同少佐九名騎兵少佐一名、歩兵少尉一名等有爲の人材が輩出し居り、さらに陸士生徒中には四名の青年が籍を置いてゐる、軍部ではこの傾向に鑑み上つて今年十二月施行の陸士及び幼年學校へ多數の朝鮮青年の入學を期待してゐる受驗願書締切は九月卅日まで第廿師團司令部西村大佐、歩兵七八金少佐に照會すれば便利である、なほ歩兵七八附少佐は陸士豫科生徒金錫君（平壤中出身二年生）李鍾贊君（元山中出身同上）池鱗燮君（龍山出身一年生）李相文君（平壤高普出身同）の諸君を率ゐて卅一日來社した

寫眞は向つて左から金少佐、蔡宗德、李鍾贊、池鱗燮、李相文の諸氏

中等競技に朝鮮は二名
名譽席次發表

【大阪電話】本年度中等陸上競技名譽席次は卅一日午後發表された朝鮮關係左の如し

▲高跳　一等　本鄉仁美（京城師範）
▲百米　三等　李乙烟（養正高普）

ファンの凝視のもとに
大會組合せ決定
きのふ本社で抽籤會

若き血に燃える青年の意氣と、輝く大會を表徴する錦の大旆を目指して戰ふ本社主催第十一回全鮮野球爭霸戰の日は愈よ目睫に迫つたこれが組合せを決する抽籤會は各方面の

凝視を集めて卅一日午後四時から各チーム代表者、本社員立會ひの上嚴正、公明に執行された、一票々々讀み上げられるチームの名、緊張の數分間は過ぎて決定された組合せは次の通りであるが、本年は大會の興味を呼ぶため一、二回戰を決定し準決勝戰は二回戰終了後更に抽籤することゝなつた

第一日（二日）	
午前十時	全咸興―全木浦（一回戰）
午後一時	全大邱―大田鐵道（一回戰）
午後四時	清溪倶樂部―高麗倶樂部（不戰勝者一回戰）
第二日（三日）	
午前十時三十分	平壤實業―全仁川（二回戰）
午後一時三十分	（全咸興全木浦勝者）―（全大邱大田鐵道勝者）（二回戰）
午後四時三十分	殖産銀行―釜山鐵道（不戰勝者二回戰）

全木浦
湖南の强剛！
雄志抱いて來る
古豪新人をすぐつて

群雄割據の湖南の地に古くから斯界に君臨する全木浦であるが、本大會にも屢々出場してゐるが不幸一度も大旆に惠まれず、今年こそと野望を燃やして練習を續けて來た、このチームを統率する吉富君は璧頭チームの名選手として知られてゐるが、戰不利となればベンチから飛び出して外野を獨占するだけの實力もあり、この下に主戰投手池田君は鹿兒島實業全盛時代の投手、今なほ左手怪腕を以て湖南を睥睨してゐる、同じく鹿兒島實業にあつた遊擊手多君、佐賀商の主將であつた一壘平方君、嚴島出の水津君等あり廣島中學の名遊擊手として甲子園で日本一の推賞をうけた武智遊擊手あり、曲者揃である

監督吉富（法大）▲主將三浦（三次中）▲投手池田（鹿兒島實業）▲捕手福嶋（鎮中）▲一壘平方（佐賀商）▲二壘河野（鶏城中）▲遊擊水津（廣島）▲三壘宮野（鹿兒島）▲外野三浦（三次中）徐、光州高普、吉富▲補缺山澤（尋體學院中學）、鈴木（長崎商）、山口（木浦商）、武智（廣陵中）

清溪倶樂部
彗星のごとく
潑剌の新人登場
優勝の快味に乘つて

今年生誕をあげたばかりの清溪倶樂部は主催の第一回全鮮選手權大會に初陣し見事に古豪龍中倶樂部全仁川を擊破して優勝に輝き斯界に雄出すべき華々しいスタートを切つた、投手山中君は京商時代から强打で知られた猛者、長尾君は昨年まで鳥役で鳴らしたサウスポーで現在京醫にあり、鮮鐵の加賀爪君も投手陣の一人に加つて强みを見せてゐる、これも强打の捕手田中君は昨年大田軍として本大會に出場、京商時代から華やかなりし時代の花形内野、井上君はともに鮮銀に入つて法野、バツテリーを成してゐるが、今度は本職の内野陣を固めてゐる、全京城の人氣役者は遊擊岡本君、全京城の遊擊手として東都に活躍し聲名を浴びたところだ本大會の初登場だけにダークホース的存在とも云へよう

監督神崎北曲▲主將法野▲投手山中（京商出身）長尾（京商出）加賀爪（鮮鐵）▲捕手田中（京商出）▲一壘井上（京商出）▲二壘山本（殖銀）▲三壘井上（鮮銀）▲遊擊岡本（鮮鐵）▲外野北島、田中、加賀爪、和田（鮮鐵）和田（朝鮮）西川（遞信）小寺（三國）

高麗倶樂部
特異な存在
大會へは初出場
氣味惡き猛進隊だ

朝鮮出身選手のみで組織する特異なチームとして可成り古くから球壇を持つ高麗倶樂部は中央進出して初めて本大會に登場する、一壘のヒーロー李榮敏君は嘗て朝鮮選手として出場するため非常な努力をしたが、しかし選手の散在的の爲めこの大穴に出場せず、然ら陣容を改めてなほ强固選手がキラ星の如く控へてゐる打擊も利くし、最初調子づくと氣味惡い程好調和に試合を進行させる猛進隊である

監督金永爽▲主將咸龍瑚（培材出）▲投手金永爽（同）李能卿（培材出）▲一壘手金顯植（徽文出）金炳山（延禧專）▲捕手咸龍瑚（培材出）▲二壘金甚植（徽文出）▲二壘吳濟換（培材出）▲三壘金日培（同）▲遊擊孫萬復（徽文出）外野金昶植（普成出）李鼎求（徽文出）元小浩（培材出）▲補缺鄭致萬（京）

全仁川
大先輩佐脇氏
率ゐる新鋭揃ひ
自信持つて躍り出る

仁川選抜陣を中心に仁川倶樂部出身者をすぐつてオール仁川として出場する、これも大會には始めてゞだが、第一回の選手權大會を試金石として出場し實力を蓄へてゐる、第一回は戰術に勝ち、高麗は棄權で二勝、最後に清溪と闘つて前半接戰を苦戰せしめたが、遂に補回戰で惜敗した、松下、岩見、尹、金等好打者

部長佐脇稱、監督花崎敏明、主將佐藤安行▲投手原田（鐵道出）山崎（同上）▲捕手横口（仁商出）▲一壘手金顯永（延專出）▲二壘手池崎（仁商出）竹田（專修大出）▲三壘手升三和（高普出）▲遊擊手江頭（仁商出）▲外野手實田（龍中出）有田（仁商出）岩見（大邱中學出）瀨下（鮮銀出）（同上）加來（仁商出）安藤島（高普出）

の活躍と、原田投手の出來如何では或は初陣の功譽々しきものがあらう

各チーム入城

◇……大田鐵道チームは一日午後五時京城着列車で鐵道線と共に入城す

◇……北鮮代表、全咸興軍は一日午前六時三十五分京城驛着列車で入城することゝなつた

◇……全木浦軍は吉富監督引率、卅一日午後六時四十三分木浦を出發、一日午前七時廿八分入城

【寫眞說明】上から（上）大邱倶樂部（中）清溪倶樂部（下）全木浦チーム

西大門校兒童
水害地へ同情

西大門尋常小學校兒童一同はお小遣ひの節約で集まつた一錢銅貨三千百六十枚——卅一圓六十錢をたづさへて卅一日西大門警察署を訪れ南鮮水害義捐金に贈つた、署では直ちに社會事業協會を通じて現地の哀れな兒童達に送附の手續きをとつた

▲非常時日本が生んだ 世界的大發明！
巽万年發電池
▲賣れる＝飛ぶ＝物凄い註文!!
▲全國自轉車一齊採用!!

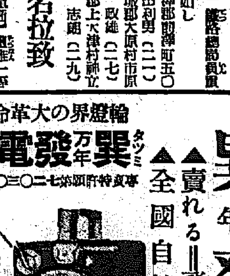

世界的の大發明
從來の乾電池は時間が經つと使はなくとも放電して廢物となるが此電池は何年保存しても絶對に變化なし光力を發し一般電池の二倍も三倍も永く使へる一般ナショナル型大型小型A2型有現品一見萬人驚嘆す

一個定價 金四錢
絶對自然放電なし 何年保存するも性能更に變らす
ハガキ申込次第說明書送

▲發電池萬能時代展開す
▲電燈會社の大打擊
特許 巽私設電燈

特價一組 並金壹圓也 特金壹圓貳拾錢也
一ケ月の電燈料 約四錢（見本に限り送料全免、但し振替及前金申込者に限る）
▲用途必要の都度點滅使用する玄關、樓間、階段、便所、物置、湯殿、倉庫、船舶用、登山用、鑛山、キヤンプ用、療室用、非常時空襲燈火管制用として到る所壓倒的大好評電燈料年々減

電燈會社に電燈一個の取付方を申込むと先づ取付料として二圓から三圓を徵收され取付後は例令五燭の電燈を使つても最低定額料五十錢を月々支拂はねばならぬが巽私設電燈は一切の取付料不用一組タツタ金壹圓（發電器、配線電球一式附）で離れにも簡單に取付が出來移動、抱擕自在で電燈料は一ケ月四錢弱で濟む電燈としては恐らく世界の何處にも見る事の出來ない經濟電燈であり且つ絶對漏電の憂のない點に於て非常時、災禍空襲斷線時に於ける唯一無二の安全燈である

弱風に賣れ行き

怒濤の如き大註文に取次店驚く！
巽私設電燈一度世に發表するや全國各都會地は勿論農村、漁村山村の註文は連日連夜殺到しこれが發送に大混雜を極めて居る日常に於ける唯一の經濟燈非常時に於ける無二の安全燈として如何に效果的の電燈であるかは此實行を見ても直ちに首肯する事が出來る

一九三五年六年の國家非常時を控へて各地青年團、在郷軍人團、町村諸團體の團體註文殺到用途は又用途を展開し註文は又注文を生み異發電池私設電燈の賣行きは滔々として大河の決するが如く眞に空然又絶後の大盛況である百聞は一見に如ず先づ實物御試用を乞ふ

本社巽發電池私設電燈實以來每日の販賣狀況に何千通以下其整理に忙殺されて居ります。カタログ發送の遲延は何分御諒承を願ひます。尚實物見本御入用の方は當社振替を御利用さるゝか小爲替前金で御申込を願ひます宜御申中特に見本品に限り送料當社負擔で御屆け致します。
▲郵券代用壹割增
▲代金引替も結構ですが引替料丈け御申込者の御負擔が多くなります
▲瀬出の御申込は本社卸出張へ封書で販路を明記し御申込願ひます
▲公共團體の御註文、代理店特約店の御註文は夫々御明記を願ひます出來得る限り奉仕的に御相談致します

特約代理店 有利相談す
巽發電池 巽私設電燈 製作發賣元
新光社
東京市神田區錦町河岸七 電話神田三三六〇番 振替東京七六壹貳六番

內科胃腸病 腦神經科 北島醫院
京城本町四丁目一五五番地（旧新本町三ノ一七四）

ナニワホテルの特色
一、室料の低廉なこと
一、位置は第一等便利な所にあること
一、サービスが行屆いて一割チツプなこと
一、各室電話
室料（三圓。三圓。三圓五十錢。四圓（バス付…四圓五十錢。バス付…五圓
大連市浪速町伊勢町角 電話代表七一六四番 大連市岩代町 電話八五九九一番
ナニワホテル ナニワホテル別館

商業登記公告
朝鮮運送株式會社（變更）義州府本町第九番地支店を左ノ處ニ移轉ス昭和九年八月拾七日右昭和九年八月貳拾壹日登記
全州地方法院

鐵道省御用・商工省御推奬
抜キ荷絶對防止
守屋式 鉄線荷造機 帯鉄荷造機
京城府岡崎町九 代理店 湯澤商店 電話龍山五九八
新案特許 發賣元

キリスト教のことは 新生會へ
切手十二錢封入申込み次第賀川豐彥氏著「神に依る新生」並びに本會規則書御送りします
京城府蓬萊町三ノ一二
京城新生會

特別案內

ハギレ卸 モス新モス綿縮人絹大島錦紗等新小賣開業者は御引立被下度大阪市南區瓦屋町東通 津村合資會社

京日案內

尋犬 英ポ三才牡リバー斑白ニ黑ノ斑アリ三十日朝失踪發見通知者ニ薄謝 南旗町一ノ一ノ五三 渡邊

貸室 事務所向御希望の方は電話光化門三二一番へ（光化門ビルヂング）

貸家 平洞一番地 間取六疊三疊三、臺所付家賃金十四圓也 電光一八一・五四五番

貸家 一、二階 交通至便貸金町四ノ入二一番ノ八、四、等下町（内濕気四名）歌は三、四番（?）永田町一番 チカ旨周在貸百廿圓 電光二〇三一

讓る 營業中の御希望の方は左記へ 寫眞店器具道具一切 京城府和泉町一四六 特許品製工所內 小出

債權 買受ス 貸金手形賣掛代金等 京城府黃金町一〇六（淺野通） 三澤商會

恩給 立替は大抵之を相談致します 念のため他店と御比較を願ひます 京城府古市町三五番地 三澤商店

荷造 運送に關する御相談 本町三丁目 電話本局 九三一番

古本 なんでも高價買入ます 御報知次第上ります 京城府本町一丁目 電話本局三一三九五 日韓書店

特別案内 獨ポ犬兒分讓
本年六月十三日生 牡一 牡二 八年七月十一日生 牡一 牝一 血統名犬故ポロンガ直系八代尚二氏愛犬ネルス氏寄與 ヘルの四兒、好ア、ツ 京城府岡崎町九三 咸北府南町項洞八三 森田政次郎 電話九一七

城大學生求職
家庭教師 私立學校教員 研究所 助手 事務員 採用御希望の向は左記へ御申込を乞ふ
城大學友會共濟部 電話光化門一四二〇構內一八

七寶の柱（103）

小島政二郎 作
岩田専太郎 畫

鬼門（四）

『で、問題は、この際キッパリ男と手を切つて、スターとして更生するか、それとも女優を止めて、戀愛を完うするか、この二つのうちの一つを選ばなければならないところまで來てゐるのですが、どうします?』

『まあ、そんなに切迫してゐますの?』

『さうです。でなければ、僕はこんなに慌てて――一旦あなたを京都へ呼んで置いて、あなたが着くのも待たずに飛び出して來るもんですか。』

『ぢや、私へ電報を打つた御用は、これとはまた別の御用でしたの?』

『あれは用ぢやない、この間、あなたが秋の京都を見たいと云つてゐたから、丁度二日ばかり暇が出來たのを幸ひ、嵐山に遊ばうと思つて――』

『あなたの力で、何とか出來ないんですの?』

『どう?』

『私の首を繋ぐこと?』

『會社の不爲めになることを、副社長がすると云ふことは――よし出來たにしろ、所長や監督があなたを使はなければ――使はないもんですよ。これまでの例で見ても――あなたもゐたたまれないだらうし、結局、三月か、永くつて半年の後には、また首の問題が起るに極まつてゐるから……』

『……』

流石のふみ子も思案に余つた。

社會の無理解さに、腹が立つて來た。

『世間つて、うるさいのね。戀愛しようが、結婚をしようが、私が社會の安寧を亂さない限り、當人さへよければ、それでよささうなものだのに。』

『……』

『會社も會社だわ。人氣人氣つて人氣ばかり氣にして、藝の佳し惡しなんか問題にしないんだから。』

『營利會社である以上、或點まで仕方があるまい。世間中みんなさうだらう。』

『だから、――あなたもあなたよ。私を本當に愛してゐるなら、副社長ぢやありませんか、衆議を抑へて下すつたつていゝと思ふわ。それをみんなと一緒になつて……』

『どうして女と云ふものは、自分のことゝなると、さう客觀性を失ふんだらうな。早い話が、これがあなたでなくて、あなたの同僚に副社長の僕の私情が行はれたとしたら、あなた方は何と云ふだらう?』

『……』

ふみ子は一言もなかつた。

『さうでせう? 團體生活には、絶對に公平が必要ですよ。その點あなたに對してさへ、公平でありたいと思ふ自分自身を、僕は寧ろ名譽だと思つてゐる。』

『……』

理論は正にその通りだとふみ子は思つた。しかし、自分には特別であつてくれてもいゝと云ふ氣がした。

『くどいやうだが、だから、僕は戀愛と金のことを、あの時くれぐれもあなたに云つて置いた。』

『ええ。』

『あなたが惡いんだ。』

『……』

今までついぞ見たこともない位大きな熾烈の威容が溢つて、ふみ子は、まるで運命の神の宣告を聞くやうな思ひがした。

『私どうしたらいゝでせう。』

勝氣のふみ子も、何か取り縋りたいやうな思ひに打たれて、とうとうさう云つてしまつた。

將棋新手合（三）

於東京市日本橋區蠣殼町二の七 滿呂木將棋所

（圖は三三飛迄の局面）平手戰 先手 ▲五段 野口 （東京） 後手 △四段 樋口 （東京）

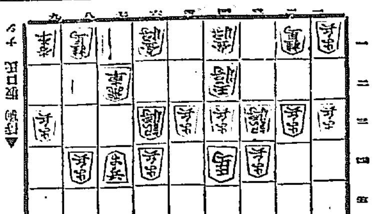

▲持駒 野口氏 なし　△持駒 樋口氏 角歩

△七五金 ▲七四銀 △七三歩 ▲同 飛 △六四金 ▲七二飛
△七三歩 ▲同 桂 △七四金 ▲八五桂 △七三銀 ▲七七桂成
△七二銀不成 ▲同 金 △九八飛 ▲五四馬

（滿呂木七段評）（先手）七五金と上りて、七筋の攻防を圖るのは此の場合已むを得ない手である。
（後手）自玉の形は惡いが、敵玉は居玉であるだけ少々の無理も利く形であるので、七四銀と決戰を挑むのは至當であろ。
（後手）同桂と、敵歩を取るのは痛い捌きである。
（後手）敵玉の居玉を狙りて、八五桂と跳ねるのは敵が歩切れであるだけ痛い手である。
（先手）七二銀不成と、敵飛車を取るのは當然である。
（後手）同金と穩に敵銀を取るのは至當である。
（後手）五四馬とよつて、敵飛車を狙ふのは早い攻めである。

JODK けふの番組

一日（土）第一放送

午前六時（東）ラヂオ體操
同一〇時 氣象通報
同一一時九分 料理獻立 日用品値段 鮮魚相場
正午 時報 京城府廳、水産市場發表 今日のプログラム發表
午後零時五分 映畫物語 路傍 岡田 天城
同零時四〇分 ニュース
同二時 家庭講座 齒と全身との關係に就て（一）京城齒專校長 醫學博士 柳樂 達見
同二時五〇分（東）野球試合實況 ハーヴァード對早・田 明治神宮外苑野球場より中繼
同四時 ニュース 職業紹介事項
同六時 童話 悲しい手柄 大石 運平
同六時二〇分（東）コドモの新聞 關屋五十二
同六時二五分 趣味講座 美術の諸相 遠田 運雄
同七時 ニュース 天氣豫報
同七時三〇分（東）講演 大震災當時を回顧し國民に告ぐ 文部大臣 松田 源治
時事解說 アリゾナ州に於ける排日問題の眞相 法學博士 大山 卯次郎
同八時 琵琶 大森彦七盛長 坂井 旭水
同八時三〇分 ラヂオ・コメディ 帝都の復興 二景 演出指揮 花井 敏郎
第一景 地震の晩
第二景 館の黑兵衞の裁判
配役
浪速の里の男A 三井 繁
同B 川島耕太郎
同C 吉野富士男
侍臣A 高木 陽
侍女A 英 奈々子
政の大臣 花井 敏郎
其の祕書官 川 耕二
東の都の息女京の姫 吉野富士雄
被告館の黑兵衞 花井 敏郎
同 火の玉小僧 島 一洋
同 旋風のお辰 花田 繁子
警備の兵士A 山本 清
證人十二階 平岡 好子
同 被服廠 花園 綾子
姫の戀人復興の君 川島耕太郎
其の從者バラック 永田 次郎
同九時（東）物語 震災秘話 加藤 柳葉 伴奏指揮 篠田 謙治
同九時三〇分（東）時報 ニュース 氣象通報 翌日のプログラム發表 ニュース再放送

第二放送

午後零時五分 伽耶琴竝唱 安 桂 香
同二時 家庭講座（二） 尹 碧 相
同六時 ハーモニカ獨唱 李 和 音
同六時二五分 ラヂオ學校（三） 鄭 寅 燮
同七時三〇分 講演 趙 東 植
同八時 俗謠 李 眞 紅
同八時三五分 野談 尹 白 南
同九時 和謠 李 鍾 協

あすのきゝ物 二日（日）

午後一時二〇分（東）吹奏樂 海軍々樂隊
同一時五〇分（東）合唱 ボーカルフォーア合唱團
同二時二五分（大）流行歌 南地おせん
同二時五〇分（東）野球試合實況 ハーヴァード對慶應 明治神宮外苑野球場より中繼
同六時 物語謠曲 孝行の鶴 歌 江原 旭佳 物語 江原 旭重
同七時三〇分（東）日蓮聖人新作 浪曲 新講談 東郷寺娘比丘尼 邑井 貞吉
同八時一〇分（金）俚謠 山中節保存會
同八時二五分（東）清元
同八時四五分（東）ラヂオドラマ

筑前琵琶 大森彦七盛長【午後八時】

守田儒外作歌 旭翁作曲

坂井 旭水

花散らふ嵐の跡に雪ふりて、芳野の宮は影暗く、散りぢりに落ちて行く身ぞ哀れなる

…頃… しも建武三年春の暮、伊豫の國の住人、大森彦七盛長は御祭の庭に急がんと、夜をかけてぞ立出づる。折から行手に一人の女の、岩に激する谷川を、渉りかねてぞ佇める。あはれ女性の身をもつて、渉らんことのたよりなしとや思ひけん、盛長、と進みより、背負ひて渉らせ参らすべしと、聞きて乙女は打ちよろこび一入色もまさり草、露も重げに見えけるが、やがて乙女は申すやう、いえいえ手をだに取り給はらば、渉らんことの難からじと

…答… も恥しの中、いやいや恥し給ふなよ、いざ來の背に御掛り候へと、言はれて乙女は否みかね、いとなほやかに凭りかゝる。もとより乙女のことなれば、剛力無双の盛長には、風のつてに散る花の、袖にかかるも輕やかに、そ、戀はるゝばかり輕やかに、風の追ひ來る花の香か、露にぬれたる黑髪の、妙なる匂ひなつかしく襟にしみ入る風情なり。されば流石の盛長も我を忘れて夢心地、はげしき流れを渉りける

…折… から吹き來る夜嵐一陣、空にきらめく北斗の光に、不思議や乙女の顔かたちは、怖ろしき悪鬼の相形、ヤト叫ぶひまもなく手には閃く氷の刃、盛長目がけて斬りかゝる、乙女ながらもなかなかに、あなどり難き手練早業、かなたへ離れ此方へ飛び交ひ、かけらふ稻妻蝶千鳥、柳にも似たる白眞弓、射落さんにも得物なく、流石しがほどは盛長も、施す術も知らざりしが、その時はたと悪女の面、落ちて

…輝… く月影に、うかぶ乙女のかんばせは、亡き正成に生き写し、盛長いとど打ち驚き、もしや御身は楠家の御息女かと、言はれて乙女は涙となり、妾は正成が、忘れかたみの千早なり、今こそ開けや大森彦七、汝何故あつて我父を、過ぐる兵庫の戰ひに詰腹切らせ湊水の露と散らせしぞ、積る恨みの數々を晴らさんものと女の身もて、はるばる來りし今宵の出會ひ

…聞… きて盛長感じ入り、お〻天晴の御心底、さり乍ら御身の思ひを靜めんため、その日の戰のあらましを、盛長物語り申さん

（以下略）

坂井旭水氏は目下東京旭會の大師司、十數年前京城に在住、數多の子弟を取立てし人、今回朝鮮巡遊の途入城、京城よりは初放送である（寫眞は坂井氏）

童話 悲しい手柄

…午後六時…

大石 運平

暑い夏の日の事であつた。所用があつて愛犬を伴ひ乘馬で町に出掛けた或る牧場主が大金を懷中に歸途に就いた。所が餘りの暑さに強烈な日光をよけて路傍の大樹の陰に憩ひ、暫くして歸途に就き、途中のほとりに來た時遅れて走つて來た愛犬『白』が氣でも狂つたのかしきりに吠え立て、走り廻り遂には乘馬に咬みつく有樣で主人は萬策つきて用意のピストルを取出し一發を加へ、歸宅した。さて氣がついてみると先の財布がない。驚いて馬に一鞭あてゝ先の大樹の陰に來てみると、愛犬『白』が財布を抱いてうづくまつてゐた。事情を知つた主人はいたく自己の不明を恥し、愛犬のために碑をたてゝ懇ろに弔つた

趣味講座 美術の諸相

午後六時廿五分

遠田運雄

美術の諸相と云つても多岐多樣に亙り、とてもこの短時間ではいひ盡すことは出來ません。それで今日は一、印象派及びその後 二、デザインの性格 以上二つのことに就てお話致します。この二つに就てもお話しすることが、かなり豐富にありますので、いひ盡せない場合は他の機會に於て申上げたいと思ひます

家庭講座 齒と全身との關係

一日兩日午後二時

醫學博士 柳樂達見

昔から人間自身を自ら木石ならぬ身と呼んで生物の一種であると云ふことを明かに自覺してゐたにも拘らず身體の一部分を木石かの如く見なしてゐるのは誠に不思議である。それは齒である。齒は骨であると云はなければならぬ。即ちこゝ非常に硬固で石の樣な感じがするが、醫學の發達しない時代ならいざ知らず、現今の如き醫學の黄金時代にあつてすら、他の臟器と異つた一種獨立した世界を作り上げてゐる樣に考へられてきた。而し醫學の發達の結果は齒は決して河原の石ころの樣なものではなく、立派な身體の主要器官であると云ふことになつた。故に他の器官の病變は勿論齒が惡くなれば他の器官に惡影響を及ぼすとは必然的な事實である。近頃『ホルモン』とか『ビタミン』とか云ふことが非常にやかましく云はれる樣になつて來たが、矢張り『ホルモン』の失調は齒に大變に影響するし、又『ビタミン』の缺乏も同樣である。其他種々の疾病が齒に傳染して來るのであるが、今度は反對に齒が惡くなるとその爲めに直接胃腸を害し、又は齒が腐敗して齒髓が死ぬるとその細菌に據つて吾人の想像にも及ばない遠隔部位の種々なる臟器に疾病を起して來る。而して遂にはあたら國家有爲の士を失ふ事態を繰返してゐた。そこで私は時間の少い關係上特に齒と全身的關係に就て話を進めたいと思ひます

ラヂオコメデー 帝都復興

（夜八時半）

花井敏郎外

東の都の息女京の姫は大地震に見舞はれて命からがら浪花の里に逃れましたが兩親兄妹、戀人を失つて來る日も來る日も悲しい思ひをして居りました。處が浪花の大臣の許に大地震の犯人館の黑兵衞、火の玉小僧、旋風のお辰等が捕はれたと聞き其裁判廷に出席して彼等の罪悪を聞き其罰に處せられたのを見て心秘かに喜びました そして折よく東京へ來合せた戀人復興の君と久方振りの邂逅を喜びしと漸く復興しはじめた東の都さして歸ると云ふ小喜劇

月の傳說

月へ逃げた人妻

月の仙女が蟇になる

月が兎になる話など

支那では日は『日の神』月は『月の神』と古くから言ひ傳へられた。また『日は烏となり月は兎となる』といふ神話が生れた。吾々日本人も月日のことを『烏兎』と云つてゐるところから見ると、この神話は日本にも其の傳說はつたらしい

朔月、晦月、月蝕等についても いろいろな神秘をこめた傳說が生まれて、特異の祭祀などを生んでゐる。かうして月が神として祀られたのは太古の神話時代からだと言はれてゐるが、當時朔月の夜が來ると、帝王以下の文武百官は支那式の禮法である兩手を組む敬禮をもつて迎へたものである

不老不死の藥を盗み飲んで仙女となる

支那人は今でも月には一人の仙女が棲んでゐると言つてゐる。その仙女の名は『嫦娥』とも言ひまた『姮娥』とも言つて、羿と言ふ人の妻だつたといふことだ。夫の羿が西方の王様の母といふ人に『閣下の秘藏してゐる不老不死の藥を是非頂ひ受けたい』と申込つて漸く手に入れることが出來たと思ふと、羿の妻はこの藥を密に飲んだため仙人となり、天に昇つて月に入つた。と言ふことが淮南子に書いてある

東漢時代の張衡の靈憲にも同樣に『月は陰精の靈宝である。年古びて獸となつた。その獸といふのは兎だが、元々陰精だから偶數が生れてゐる。そして羿の妻が不死の藥を盗み飲みこみこの月に奔つた……』とあるが、更に一說にはこの仙女の嫦娥はそのまゝヒキ蛙に化けたと言はれてゐる

☆　☆　☆

この嫦娥が月に奔るといふことは古書ばかりでなく、北京大學の研究所内に所藏されてゐる古畫の中にも描かれてゐるし、これが詩となり、歌となり、支那戲劇の出しものゝ一つともなつてゐる位だ

羽衣を纏うて踊る 廣寒宮の美人連

また月の中には『廣寒宮』といふ宮殿をつくした一郭があるといふとも古くから言ひ傳へられてゐる。この傳說は唐の時代から出現したもので、芝居や音樂の好きだつた唐の明王が、或る月夜に浮かれて月に遊びに行つた。ところで出て來た者は、それこそ美しいやうな美人ばかりで、太古の羽衣を身に纏ひ、妙なる舞を舞ひ踊つた。といふのだ。この美人連は何れも怖ろしい仙女化身のものばかりだつたが、その舞の音はトテモ人間界では聽くことが出來ないといふので明王は家來に命じて笛をもつてその曲を吹き習はせ、一曲をへて『紫雲曲』と名づけたと言ひ、また『霓裳羽衣曲』と名付けたとも傳へられてゐる

月をかけ廻る 二匹の兎

また月が兎になつたといふ說は古くからある。五經通義の中にもこれを說いてゐるが、月の兎は雄兎で、一般に知つてゐるのは家兎だからあんな兎ぢやないと言つてゐる。そして月の兎は月をみて子供を生んだドッチが雄か、ドッチが雌か判らない、二匹の兎が月をかけずり廻つてゐる、といふのだ。この外に月の盈ち缺けを見て川に魚が多いか少いかを知るといふ一說もある

ヒキになつた 月の仙女

月の仙女嫦娥が遂に化身してガマ蛙になつたといふことから、月蝕の傳說が生れてゐる。このガマはとても大きな口はしてゐるが流石に月を丸呑みに出來ず、中分口から外へ出してゐるといふのだ。それで月蝕の當夜田舍の百姓たちはガマに呑まれぬやうに鍋や太鼓を打ちならして、月が救ひ祈るのである

この有樣は有名な蘇東坡の時にもあつて月がガマに呑まれさうとしたので救ひを黑龍に求めた。ところで龍は元々蛇だから、このガマを呑んでしまつたので月は漸く明るくなり、黑龍は雲に乘つて昇天し皇國旺にして百穀は實つた、とある

この『妖魔調伏』は支那の佛教經典にも殘されてゐるが、明の時代にも矢張役人がこの『調伏』をやり、日蝕、月蝕の降魔を祈願するために特に殊任官吏を任命したといふのだから恐れ入る。そしてその日は特に演舞歌謡や騒ぎの祖ならぬやう防備を嚴にしたさうだ

〃〃〃〃 廿四時間時計

ポルトガルでは今回從來の十二時間制時計を廢して廿四時間制の時計を標準時に採用することゝなつた、但し國民が新しい制度になれる迄暫くの間は二十四時間制の時計に小さく十二時間制の數字を併せて書き示すことゝなつた

福助足袋

お母様と二人でおば様の所からかへる時、夜道に月が出て、福助を穿いた足許が大そう涼しくこころようございました

金鶴香油

髪は女のもつ最大の魅力です

お化粧のなかで一番必要なのは紅や白粉で飾く美しいお髪です 頭につかねられた髪の艶麗にふるゝ風情など、えもいはれぬ様です

本舗 株式會社 …商店

燈火に、通信、ラヂオ用

ナショナル乾電池

カメラの御用命は専門店の島田へ

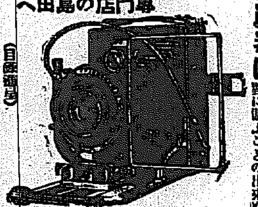

寫眞器は數千萬金を投じても絶對に購ふことの出來ぬ記録を作る

京城府明治町貳

島田誠昌堂

電話本局一九一九 振替口座一〇三八

外科花柳病 レントゲン、ヂアテルミー科 慢性淋病

島崎病院 京城旭町一丁目・電本二七三六番

香料 製菓飲料用 化粧品製造用 香水原液

佛國ローチェ香料會社代理店 獨乙カセラ染料會社特約店

着色料 染料

東華洋行 京城府花園町九七

X線・紫外線科

イケダ小兒内科病院

院長 池田季雄 池田勝三

京城府南山町二丁目 電話本局二三一四番 二〇〇〇番

資本金壹千五百萬圓

十八銀行京城支店

京城黄金町一丁目 電話本局 …

同 龍山支店 京城府元町二丁目 電話龍山一八番

同 新龍山支店 京城漢江通り十三 電話龍山…

銘茶 茶袋 卸と小賣

京城本町五丁目三六

清元園茶舖

電話本局一〇〇七番

朝鮮おみやげ

海市商會 京城本町二丁目 電本二一〇